

บทที่ 3

การปฏิบัติตามมาตรการป้องกันและแก้ไขผลกระทบสิ่งแวดล้อม

3.1 ผลการปฏิบัติตามมาตรการป้องกันและแก้ไขผลกระทบสิ่งแวดล้อม

รายละเอียดผลการปฏิบัติตามมาตรการป้องกันและแก้ไขผลกระทบสิ่งแวดล้อม (ระยะก่อสร้าง) ของโครงการ แบนด์คอก ฮอไรซอน ไลท์ แอท รามคำแหง แคมปัส ระหว่างเดือนสิงหาคม-ธันวาคม 2565 โดยครอบคลุมปัจจัยทางสิ่งแวดล้อมที่สำคัญ คือ

- ทรัพยากรกายภาพ
- ทรัพยากรชีวภาพ
- คุณค่าการใช้ประโยชน์ของมนุษย์
- คุณค่าต่อคุณภาพชีวิต

แสดงรายละเอียดผลการปฏิบัติตามมาตรการป้องกันและแก้ไขผลกระทบสิ่งแวดล้อม ระยะก่อสร้าง โครงการ แบนด์คอก ฮอไรซอน ไลท์ แอท รามคำแหง แคมปัส ของบริษัท เจ้าพระยามหานคร จำกัด (มหาชน) ระหว่างเดือนสิงหาคม-ธันวาคม 2565 ดังตารางที่ 3.1-1

ตารางที่ 3.1-1 สรุปผลการปฏิบัติตามมาตรการป้องกันและแก้ไขผลกระทบสิ่งแวดล้อมโครงการ แบนด์ค็อก ฮอไรซอน ไลท์ แอท รามคำแหง แคมปัส
ของบริษัท เจ้าพระยามหานคร จำกัด (มหาชน)

องค์ประกอบทางสิ่งแวดล้อม และคุณค่าต่างๆ	มาตรการป้องกันและแก้ไขผลกระทบสิ่งแวดล้อม	รายละเอียดการปฏิบัติตามมาตรการฯ	ปัญหา/อุปสรรค และการแก้ไข	เอกสารอ้างอิง รูปภาพหรือเอกสาร
1. ทรัพยากรสิ่งแวดล้อมทางกายภาพ				
1.1 สภาพภูมิประเทศ	<p>1. จัดทำรั้ว Metal Sheet โดยรอบแนวเขตที่ดินความสูง 6 เมตร เพื่อป้องกันฝุ่นละอองฟุ้งกระจายไปยังพื้นที่ข้างเคียง</p> <p>2. คูแลบริเวนพื้นที่โครงการให้มีความสะอาดและเป็นระเบียบเรียบร้อยอยู่เสมอ</p> <p>3. ปรับสภาพพื้นที่ตลอดจนก่อสร้างโครงการเฉพาะภายในขอบเขตที่มีของโครงการเท่านั้น</p> <p>4. ติดตั้งป้ายประกาศบริเวณพื้นที่ก่อสร้าง รวมทั้งระบุชื่อ ที่อยู่ หมายเลขโทรศัพท์ หรือสถานที่ที่สามารถติดต่อเจ้าของโครงการได้ เพื่อรับข้อร้องเรียนหรือข้อเสนอแนะจากผู้อยู่อาศัยรอบพื้นที่โครงการ</p>	<p>- โครงการได้จัดทำรั้ว Metal Sheet สูง 6 เมตร โดยรอบแนวเขตที่ดินของโครงการอย่างเป็นสัดส่วน เพื่อป้องกันฝุ่นละอองฟุ้งกระจายไปยังพื้นที่ข้างเคียง ตามมาตรการกำหนด</p> <p>- โครงการจัดให้มีคนงานคอยทำความสะอาดบริเวณพื้นที่ก่อสร้างให้มีความสะอาด และเป็นระเบียบเรียบร้อยอยู่เสมอ</p> <p>- โครงการกำชับให้ผู้รับเหมาปรับสภาพพื้นที่โครงการเฉพาะภายในขอบเขตที่ดินของโครงการเท่านั้น</p> <p>- โครงการได้ติดตั้งป้ายประชาสัมพันธ์โครงการ โดยระบุชื่อ ที่อยู่ หมายเลขโทรศัพท์ติดต่อเจ้าของโครงการไว้บริเวณด้านหน้าโครงการ เพื่อรับข้อร้องเรียน และข้อเสนอแนะจากผู้อยู่อาศัยรอบพื้นที่โครงการ</p>	<p>-</p> <p>-</p> <p>-</p> <p>-</p>	<p>- ดังภาพที่ 1</p> <p>- ดังภาพที่ 2</p> <p>-</p> <p>- ดังภาพที่ 3</p>

ตารางที่ 3.1-1 (ต่อ) สรุปผลการปฏิบัติตามมาตรการป้องกันและแก้ไขผลกระทบสิ่งแวดล้อมโครงการ แบนด์ค็อก ฮอไรซอน ไลท์ แอท รามคำแหง แคมปัส
ของบริษัท เจ้าพระยามหานคร จำกัด (มหาชน)

องค์ประกอบทางสิ่งแวดล้อม และคุณค่าต่าง ๆ	มาตรการป้องกันและแก้ไขผลกระทบสิ่งแวดล้อม	รายละเอียดการปฏิบัติตามมาตรการฯ	ปัญหา/อุปสรรค และการแก้ไข	เอกสารอ้างอิง รูปภาพหรือเอกสาร
1.2 คุณภาพอากาศ 1) ฝุ่นละออง - ผลกระทบกับผู้ที่อยู่ข้างเคียง	1. จัดทำรั้ว Metal Sheet โดยรอบแนวเขตที่ดินความสูง 6 เมตรเพื่อป้องกันฝุ่นละอองฟุ้งกระจายไปยังพื้นที่ข้างเคียง 2. ติดตั้งผ้าใบทึบ (Mesh Sheet) ครอบคลุมตัวอาคารก่อสร้างตั้งแต่ชั้นล่างถึงชั้นสูงสุดของอาคาร 3. ทำป้ายขนาดไม่น้อยกว่า 0.5x1.0 เมตร โดยแสดงชื่อประเภท และขนาดของอาคาร เจ้าของโครงการ บริษัทรับเหมาก่อสร้าง ระยะเวลาที่ใช้ในการก่อสร้าง พร้อมระบุชื่อและเบอร์โทรศัพท์ของผู้รับผิดชอบในการควบคุมการก่อสร้าง เขต หรือองค์การบริหารส่วนท้องถิ่นที่มีหน้าที่ควบคุมการก่อสร้าง และเลขที่หนังสือเห็นชอบ พร้อมทั้งติดตั้งมาตรการป้องกันและแก้ไขผลกระทบสิ่งแวดล้อมในบริเวณทางเข้าพื้นที่ก่อสร้างให้เห็นอย่างชัดเจน	- โครงการได้จัดทำรั้ว Metal Sheet สูง 6 เมตร โดยรอบแนวเขตที่ดินของโครงการอย่างเป็นสัดส่วน เพื่อป้องกันฝุ่นละอองฟุ้งกระจายไปยังพื้นที่ข้างเคียง ตามมาตรการกำหนด - โครงการกำลังดำเนินการติดตั้ง Mesh Sheet หากดำเนินการเสร็จ จะรายงานในเล่มมาตรการรอบถัดไป - โครงการได้ติดป้ายประชาสัมพันธ์โครงการขนาดไม่น้อยกว่า 0.5x1.0 เมตร โดยแสดงชื่อ ประเภท และขนาดของโครงการ เจ้าของโครงการ บริษัทผู้รับเหมาก่อสร้าง ระยะเวลาที่ใช้ในการก่อสร้าง พร้อมระบุชื่อและเบอร์โทรศัพท์ของผู้รับผิดชอบในการควบคุมการก่อสร้างไว้บริเวณด้านหน้าโครงการ สามารถมองเห็นได้อย่างชัดเจน	- - -	- ดังภาพที่ 1 - - ดังภาพที่ 3
- ผลกระทบกับผู้ที่อยู่ข้างเคียง (ต่อ)	4. ใช้ผ้าคลุมรถบรรทุกที่ไชนส่วงวัสดุก่อสร้าง หิน ทราย เพื่อป้องกันการรบกวนบนถนน	- โครงการกำชับให้พนักงานขับรถบรรทุกใช้ผ้าใบปิดคลุมท้ายรถบรรทุกวัสดุก่อสร้างให้มิดชิด พร้อมทั้งจัดให้มีเจ้าหน้าที่คอยตรวจสอบก่อนออกจากโครงการทุกครั้ง	-	- ดังภาพที่ 4

ตารางที่ 3.1-1 (ต่อ) สรุปผลการปฏิบัติตามมาตรการป้องกันและแก้ไขผลกระทบสิ่งแวดล้อมโครงการ แบนด์ค็อก ฮอไรซอน ไลท์ แอท รามคำแหง แคมปัส
ของบริษัท เจ้าพระยามหานคร จำกัด (มหาชน)

องค์ประกอบทางสิ่งแวดล้อม และคุณค่าต่าง ๆ	มาตรการป้องกันและแก้ไขผลกระทบสิ่งแวดล้อม	รายละเอียดการปฏิบัติตามมาตรการฯ	ปัญหา/อุปสรรค และการแก้ไข	เอกสารอ้างอิง รูปภาพหรือเอกสาร
	5. งดขุดรื้อน้ำบริเวณพื้นที่ก่อสร้างหรือบริเวณที่ทำให้เกิดฝุ่น ตลอดระยะเวลาก่อสร้าง	- โครงการจัดให้มีคนงานคอยฉีดพรมน้ำบริเวณพื้นที่ ก่อสร้างเป็นประจำ เพื่อลดการฟุ้งกระจายของฝุ่นละออง	-	- ดัชนีภาพที่ 5
	6. การกระทำใด ๆ ที่อาจก่อให้เกิดมลภาวะ ให้จัดทำในพื้นที่ ที่คลุมผ้าใบ หรือในห้องที่คลุมหลังคา และผนังปิดด้านข้าง อีก 3 ด้าน	- โครงการจัดให้มีพื้นที่สำหรับทำกิจกรรมที่ก่อให้เกิด มลพิษ โดยปิดมิด 3 ด้าน	-	- ดัชนีภาพที่ 6
	7. จัดให้มีการวางแผนกองวัสดุในบริเวณพื้นที่ก่อสร้าง โดยจะกองวัสดุเท่าที่จำเป็น	- โครงการจัดให้มีพื้นที่กองเก็บวัสดุก่อสร้างไว้ภายใน บริเวณพื้นที่ก่อสร้างอย่างเป็นสัดส่วน	-	-
	8. จัดเทคนิคการก่อสร้างให้เป็นระบบสำเร็จรูปหรือ กึ่งสำเร็จรูป ที่มีการหล่อคอนกรีตในพื้นที่ก่อสร้างน้อยที่สุด	- ปัจจุบันโครงการอยู่ในช่วงโครงสร้าง ยังไม่มีการใช้วัสดุ สำเร็จรูปในการก่อสร้าง	-	-
	9. บริเวณปากทางเข้า-ออก ให้ปิดทึบตลอดเวลา เปิดเฉพาะ เมื่อมีรถเข้า-ออก และรักษาพื้นผิวให้สะอาดปราศจากเศษหิน ดิน ทราย หรือฝุ่น ตกค้างจนทำการก่อสร้างแล้วเสร็จ	- โครงการได้จัดทำประตูทางเข้า-ออกพื้นที่ก่อสร้างปิดทึบ ตลอดเวลา และจะเปิดเฉพาะเมื่อมีรถเข้า-ออก พร้อมทั้งจัด ให้มีคนงานคอยทำความสะอาด กวาดเศษหิน ดิน ทราย และฉีดพรมน้ำบริเวณปากทางเข้า-ออกเป็นประจำทุกวัน	-	- ดัชนีภาพที่ 2 และภาพ ที่ 7

ตารางที่ 3.1-1 (ต่อ) สรุปผลการปฏิบัติตามมาตรการป้องกันและแก้ไขผลกระทบสิ่งแวดล้อมโครงการ แบนด์ค็อก โฮไรซอน ไลท์ แอท รามคำแหง แคมปัส
ของบริษัท เจ้าพระยามหานคร จำกัด (มหาชน)

องค์ประกอบทางสิ่งแวดล้อม และคุณค่าต่าง ๆ	มาตรการป้องกันและแก้ไขผลกระทบสิ่งแวดล้อม	รายละเอียดการปฏิบัติตามมาตรการฯ	ปัญหา/อุปสรรค และการแก้ไข	เอกสารอ้างอิง รูปภาพหรือเอกสาร
- ผลกระทบกับผู้ที่อยู่ ข้างเคียง (ต่อ)	10. กำหนดความเร็วของยานพาหนะให้มีความเร็วไม่เกิน 30 กิโลเมตร/ชั่วโมง เพื่อลดปริมาณฝุ่นละออง	- โครงการได้กำชับให้พนักงานขับรถบรรทุกวัสดุก่อสร้าง ควบคุมความเร็วรถไม่เกิน 30 กิโลเมตรต่อชั่วโมง เพื่อลด ปริมาณฝุ่นละออง	-	-ดังภาพที่ 17
	11. กำหนดช่วงเวลาในการขนส่ง รถบรรทุก 6 ล้อ ในช่วงเวลา 09.00- 16.00 น. และเวลา 20.00-06.00 น. ซึ่งอยู่นอกช่วงเวลาที่เร่งด่วน และเจ้า พนักงานตำรวจท้องที่อนุญาตให้รถบรรทุกสามารถสัญจรบริเวณ โครงการได้	- โครงการได้กำหนดช่วงเวลาการขนส่งวัสดุก่อสร้างใน ช่วงเวลา 09.00-16.00 น. และอยู่นอกช่วงเวลาเร่งด่วน ตาม มาตรการกำหนด	-	-ดังภาพที่ 9
	12. กำหนดช่วงเวลาการทำงานก่อสร้างทุกวันจันทร์ถึง วันเสาร์ช่วงเวลา 08.00-18.00 น. โดยจะหยุดการก่อสร้าง ตั้งแต่เวลา 17.00 น. แต่ช่วงเวลาหลังจากนั้นจะเป็นการ เก็บงานรวมถึงการทำความสะอาด จนถึงเวลา 18.00 น. และ ให้คนงานก่อสร้างออกนอกพื้นที่โครงการก่อนเวลา 18.00 น. แต่หากมีกิจกรรมการก่อสร้างที่ทำให้เกิดฝุ่นละอองต่อเนื่อง เกินช่วงเวลาดังกล่าว (เป็นครั้งคราว) เช่น เทปูน การทำฐาน ราก เป็นต้น ต้องแจ้งผู้ที่อยู่อาศัยข้างเคียงให้ทราบล่วงหน้า อย่างน้อย 3 วัน แต่ทั้งนี้จะต้องไม่เกินเวลา 22.00 น.	- โครงการได้กำหนดช่วงเวลาการทำงานอย่างเหมาะสม โดยดำเนินกิจกรรมการก่อสร้างในวันจันทร์-เสาร์ ในช่วง เวลา 08.00-18.00 น. และหยุดทุกวันอาทิตย์ และวันหยุด นักขัตฤกษ์ ทั้งนี้หากจำเป็นต้องดำเนินกิจกรรมต่อเนื่องเกิน เวลาที่กำหนด โครงการจะโทรแจ้งให้ผู้พักอาศัยข้างเคียง และ สำนักงานเขตบางกะปิรับทราบก่อนดำเนินการทุกครั้ง	-	-ดังภาพที่ 10

ตารางที่ 3.1-1 (ต่อ) สรุปผลการปฏิบัติตามมาตรการป้องกันและแก้ไขผลกระทบสิ่งแวดล้อมโครงการ แบนด์ค็อก โฮไรซอน ไลท์ แอท รามคำแหง แคมปัส
ของบริษัท เจ้าพระยามหานคร จำกัด (มหาชน)

องค์ประกอบทางสิ่งแวดล้อม และคุณค่าต่างๆ	มาตรการป้องกันและแก้ไขผลกระทบสิ่งแวดล้อม	รายละเอียดการปฏิบัติตามมาตรการฯ	ปัญหา/อุปสรรค และการแก้ไข	เอกสารอ้างอิง รูปภาพหรือเอกสาร
- ผลกระทบกับผู้ที่เกี่ยวข้อง (ต่อ)	13. กำหนดวันอาทิตย์และวันหยุดนักขัตฤกษ์เป็นวันหยุดการทำงาน	- โครงการกำหนดให้วันอาทิตย์ และวันหยุดนักขัตฤกษ์เป็นวันหยุดการทำงาน ตามมาตรการกำหนด	-	- ดัชนีภาพที่ 10
	14. ไม่กองหรือเก็บเศษวัสดุที่เหลือใช้ไว้หน้างาน โดยจะจัดให้มีรถบรรทุกมารับไปกำจัด	- ปัจจุบันโครงการยังไม่มีกองเก็บเศษวัสดุก่อสร้างไว้ภายในบริเวณพื้นที่โครงการ	-	- ดัชนีภาพที่ 11
	15. ทำความสะอาดล้อรถบรรทุกก่อนออกโครงการ โดยทำเป็นบ่อล้างรถมีเหล็กกรูสามเหลี่ยม ทั้งทางขึ้น-ลง เพื่อขูดดินจากล้อรถ ในช่วงก่อสร้างโครงการ	- โครงการได้จัดให้มีคนงานคอยฉีดล้างทำความสะอาดล้อรถบรรทุกที่ผ่านเข้า-ออกพื้นที่ก่อสร้างทุกคัน	-	- ดัชนีภาพที่ 12
	16. จัดให้มีพนักงานคอยกวาดเศษดิน ทราช ที่ตกหล่นบริเวณปากทางเข้า-ออกโครงการรวมถึงพื้นที่ข้างเคียงบริเวณโดยรอบ โดยในกรณีที่มีเศษดินเปื้อกตกหล่นจะทำความสะอาดโดยใช้น้ำฉีด และกวาดพื้นให้สะอาดโดยทันที	- โครงการจัดให้มีคนงานคอยทำความสะอาด กวาดเศษดิน ทราช และฉีดพรมน้ำบริเวณปากทางเข้า-ออกพื้นที่ก่อสร้างเป็นประจำทุกวัน	-	- ดัชนีภาพที่ 2
	17. จัดหาแผ่นเหล็กอย่างหนาปูให้ทั่วบริเวณที่จะมีรถวิ่งผ่านภายในโครงการ เพื่อป้องกันรถจมนโคลนในช่วงฝนตก	- โครงการปูแผ่นเหล็กโดยทั่วบริเวณพื้นที่ก่อสร้าง เพื่อป้องกันรถจมนโคลนในช่วงฝนตก	-	- ดัชนีภาพที่ 13
	18. ตรวจสอบเครื่องยนต์ของรถที่ใช้ในการขนส่งวัสดุก่อสร้าง และเครื่องจักรกลอื่น ๆ ให้อยู่ในสภาพดีอยู่เสมอ เพื่อลดการเกิดมลพิษ	- โครงการจัดให้มีเจ้าหน้าที่คอยตรวจสอบเครื่องยนต์ของรถที่ใช้ในการขนส่งวัสดุก่อสร้าง และเครื่องจักรกลอื่น ๆ ให้อยู่ในสภาพดีอยู่เสมอ เพื่อลดการเกิดมลพิษ	-	- ดัชนีภาพผนวกที่ 3

ตารางที่ 3.1-1 (ต่อ) สรุปผลการปฏิบัติตามมาตรการป้องกันและแก้ไขผลกระทบสิ่งแวดล้อมโครงการ แบนด์คอก ฮอไรซอน ไลท์ แอท รามคำแหง แคมปัส
ของบริษัท เจ้าพระยามหานคร จำกัด (มหาชน)

องค์ประกอบทางสิ่งแวดล้อม และคุณค่าต่างๆ	มาตรการป้องกันและแก้ไขผลกระทบสิ่งแวดล้อม	รายละเอียดการปฏิบัติตามมาตรการฯ	ปัญหา/อุปสรรค และการแก้ไข	เอกสารอ้างอิง รูปภาพหรือเอกสาร
- ผลกระทบกับผู้ที่เกี่ยวข้อง (ต่อ)	19. กำหนดระบบรับเรื่องร้องเรียนและแนวทางในการสอบถาม เพื่อค้นหาข้อเท็จจริงและสาเหตุ เพื่อกำหนดแนวทางแก้ไขปัญหา	- โครงการจัดให้มีเจ้าหน้าที่คอยรับเรื่องร้องเรียนประจำโครงการ หากพบว่ามีเรื่องร้องเรียนเกิดขึ้น จะดำเนินการหาแนวทางในการสอบถาม เพื่อค้นหาข้อเท็จจริงและสาเหตุ เพื่อกำหนดแนวทางแก้ไขปัญหาโดยทันที	-	-
	20. จัดตั้งกล่องรับความคิดเห็นที่บริเวณป้อมยาม เพื่อรับเรื่องร้องเรียนที่อาจเกิดขึ้น และหาแนวทางแก้ไขอย่างเร่งด่วน	- โครงการจัดให้ติดตั้งกล่องรับความคิดเห็นที่บริเวณป้อมยาม	-	- ดัชนีภาพที่ 14
	21. จัดตั้งคณะกรรมการประสานงานเพื่อแก้ไขปัญหาจากการพัฒนาโครงการ	- โครงการอยู่ระหว่างดำเนินการจัดตั้งคณะกรรมการประสานงานเพื่อแก้ไขปัญหาจากการพัฒนาโครงการ	-	-
	22. กำหนดให้ผู้รับเหมาหรือบริษัทควบคุมงานก่อสร้างปฏิบัติตามมาตรการที่ระบุไว้ในรายงานการวิเคราะห์ผลกระทบสิ่งแวดล้อมที่ได้รับความเห็นชอบอย่างเคร่งครัด	- โครงการกำชับให้ผู้รับเหมาปฏิบัติตามมาตรการที่ระบุไว้ในรายงานการประเมินผลกระทบสิ่งแวดล้อมที่ได้รับความเห็นชอบอย่างเคร่งครัด	-	- ดัชนีภาพที่ 15
	23. หากมีพื้นที่ในโครงการที่ไม่มีการงานในกิจกรรมการก่อสร้างเป็นเวลา 3 เดือน ต้องปลูกหญ้าเพื่อช่วยลดการฟุ้งกระจายของฝุ่น	- ปัจจุบันโครงการอยู่ในช่วงงานโครงสร้าง หากทางโครงการไม่มีกิจกรรมก่อสร้าง โครงการจะปลูกหญ้าเพื่อลดการก่อกองฝุ่น	-	-

ตารางที่ 3.1-1 (ต่อ) สรุปผลการปฏิบัติตามมาตรการป้องกันและแก้ไขผลกระทบสิ่งแวดล้อมโครงการ แบนด์คอก ฮอไรซอน ไลท์ แอท รามคำแหง แคมปัส
ของบริษัท เจ้าพระยามหานคร จำกัด (มหาชน)

องค์ประกอบทางสิ่งแวดล้อม และคุณค่าต่างๆ	มาตรการป้องกันและแก้ไขผลกระทบสิ่งแวดล้อม	รายละเอียดการปฏิบัติตามมาตรการฯ	ปัญหา/อุปสรรค และการแก้ไข	เอกสารอ้างอิง รูปภาพหรือเอกสาร
- ผลกระทบกับผู้ที่อยู่ ข้างเคียง (ต่อ)	24. จัดให้มีการติดป้ายประชาสัมพันธ์โครงการและตาราง มาตรการป้องกันและแก้ไขผลกระทบสิ่งแวดล้อมและ มาตรการติดตามตรวจสอบผลกระทบสิ่งแวดล้อมที่โครงการ จะต้องปฏิบัติตามอย่างเคร่งครัด รวมทั้งผลการตรวจวัด ผลกระทบสิ่งแวดล้อมบริเวณด้านหน้าพื้นที่ก่อสร้างให้ ชัดเจน	- โครงการได้ติดป้ายประชาสัมพันธ์โครงการไว้บริเวณ ด้านหน้าพื้นที่โครงการ สามารถมองเห็นได้อย่างชัดเจน ทั้งนี้อยู่ระหว่างดำเนินการติดตารางมาตรการป้องกันและ แก้ไขผลกระทบสิ่งแวดล้อมและมาตรการติดตาม ตรวจสอบผลกระทบสิ่งแวดล้อมที่โครงการจะต้องปฏิบัติ ตามอย่างเคร่งครัด รวมทั้งผลการตรวจวัดผลกระทบ สิ่งแวดล้อมบริเวณด้านหน้าพื้นที่ก่อสร้าง	-	- ดังภาพที่ 3
- ผลกระทบกับคนงาน ก่อสร้าง	1. จัดวางตำแหน่งเครื่องจักรและกิจกรรมที่จะก่อให้เกิดฝุ่นให้ อยู่ห่างจากผู้รับฝุ่นมากที่สุด	- โครงการได้จัดทำแผนผังการจัดวางตำแหน่งเครื่องจักร และกิจกรรมที่จะก่อให้เกิดฝุ่นให้อยู่ห่างจากบ้านอาคารที่ อยู่ใกล้เคียงให้มากที่สุด ตามมาตรการกำหนด	-	- ดังภาพผนวกที่ 4
	2. ฉีดพรมน้ำบริเวณพื้นที่รื้อถอนอาคารเดิม และพื้นที่กำลัง ก่อสร้างบริเวณที่ทำให้เกิดฝุ่น วันละ 2 ครั้ง เช้าและเย็น ตลอด ระยะเวลาการก่อสร้าง เพื่อลดการฟุ้งกระจายของฝุ่นละออง	- โครงการจัดให้มีคนงานคอยฉีดพรมน้ำบริเวณพื้นที่ ก่อสร้างเป็นประจำทุกวัน เพื่อลดการฟุ้งกระจายของฝุ่น ละออง	-	- ดังภาพที่ 5
	3. เมื่อมีการขนย้ายวัสดุที่มีฝุ่น ต้องฉีดพรมน้ำก่อนขนย้ายทันที	- โครงการกำชับให้ผู้รับเหมาปฏิบัติตามมาตรการที่กำหนด	-	- ดังภาพที่ 5
	4. จัดหาอุปกรณ์ป้องกันฝุ่นละอองให้กับคนงาน อาทิเช่น หน้ากากกันฝุ่น เป็นต้น	- โครงการได้จัดหาหน้ากากกันฝุ่นให้แก่คนงาน ตาม มาตรการกำหนด	-	-

ตารางที่ 3.1-1 (ต่อ) สรุปผลการปฏิบัติตามมาตรการป้องกันและแก้ไขผลกระทบสิ่งแวดล้อมโครงการ แบริ่งคอก ฮอไรซอน ไลท์ แอท รามคำแหง แคมปัส
ของบริษัท เจ้าพระยามหานคร จำกัด (มหาชน)

องค์ประกอบทางสิ่งแวดล้อม และคุณค่าต่างๆ	มาตรการป้องกันและแก้ไขผลกระทบสิ่งแวดล้อม	รายละเอียดการปฏิบัติตามมาตรการฯ	ปัญหา/อุปสรรค และการแก้ไข	เอกสารอ้างอิง รูปภาพหรือเอกสาร
- ผลกระทบกับคนงาน ก่อสร้าง (ต่อ)	5. กิจกรรมที่ทำให้เกิดฝุ่นละอองมาก อาทิเช่น การใส่ไม้ คवर ทำในห้องที่มีหลังคาหรือมีผ้าคลุม และผนังปิดด้านข้างอีก 3 ด้านด้วย สำหรับคนงานที่ปฏิบัติงานในห้องดังกล่าวจะต้อง ใส่หน้ากากป้องกันฝุ่นและแว่นตานิรภัย อย่างมิดชิด	- โครงการจัดให้มีพื้นที่สำหรับทำ กิจกรรมที่ทำให้เกิดฝุ่น ละอองมาก ที่ปิด 3 ด้าน เพื่อลดมลพิษที่เกิดไม่ใช้ฟุ้ง กระจาย	-	- ดังภาพที่ 6
	6. จัดอบรมชี้แจงมาตรการรักษาความปลอดภัยแก่หัวหน้า คนงานหรือจัดหาคู่มือรักษาความปลอดภัยในการก่อสร้าง พร้อมชี้แจงในเรื่องความปลอดภัยให้ดียิ่งขึ้น	- โครงการจัดให้มีการอบรมชี้แจงมาตรการรักษาความ ปลอดภัยให้แก่หัวหน้าคนงาน และได้จัดให้มีคู่มือความ ปลอดภัยในการก่อสร้าง	-	-ดังภาพผนวกที่ 5
	7. จัดให้มีการตรวจสุขภาพคนงานก่อนรับเข้าทำงาน และ หลังรับเข้าทำงานตรวจสุขภาพอย่างต่อเนื่องอย่างน้อยปีละ 1 ครั้ง	- โครงการได้กำหนดให้ผู้รับเหมาจัดให้มีการตรวจสุขภาพ คนงานก่อนรับเข้าทำงาน และหลังรับเข้าทำงาน 1 อย่าง น้อยปีละ 1 ครั้ง	-	-
	8. จัดให้มีช่องระบายอากาศเพื่อให้อากาศถ่ายเทได้สะดวก	- ปัจจุบันโครงการอยู่ในช่วงโครงสร้างอาคาร โครงการจัด ให้มีพื้นที่ที่สามารถถ่ายเทอากาศได้ดี	-	-
	9. ไม่ให้คนงานทำงานในบริเวณที่ปิดทึบหรืออับชื้น ต่อเนื่องกันเป็นระยะเวลานาน	- ผู้รับเหมาคอยดูแล ควบคุมคนงานไม่ให้ทำงานในบริเวณ ที่ปิดทึบหรืออับชื้นต่อเนื่องกันเป็นระยะเวลานาน	-	-
	10. ให้คนงานสวมเสื้อผ้าที่มิดชิด และสวมถุงมือทุกครั้ง ที่ต้องสัมผัส หรือใช้ปูนซีเมนต์ หรือสารเคมีที่เป็นอันตราย ต่อผิวหนังในการทำงาน	- โครงการกำชับให้คนงานสวมใส่เสื้อผ้าที่มิดชิด หากต้อง สัมผัส หรือใช้ปูนซีเมนต์ หรือสารเคมีที่เป็นอันตรายต่อ ผิวหนัง ให้สวมถุงมือทุกครั้งที่ต้องสัมผัส	-	-ดังภาพที่ 16

ตารางที่ 3.1-1 (ต่อ) สรุปผลการปฏิบัติตามมาตรการป้องกันและแก้ไขผลกระทบสิ่งแวดล้อมโครงการ แบนด์ค็อก โฮไรซอน ไลท์ แอท รามคำแหง แคมปัส
ของบริษัท เจ้าพระยามหานคร จำกัด (มหาชน)

องค์ประกอบทางสิ่งแวดล้อม และคุณค่าต่างๆ	มาตรการป้องกันและแก้ไขผลกระทบสิ่งแวดล้อม	รายละเอียดการปฏิบัติตามมาตรการฯ	ปัญหา/อุปสรรค และการแก้ไข	เอกสารอ้างอิง รูปภาพหรือเอกสาร
- ผลกระทบกับคนงาน ก่อสร้าง (ต่อ)	11. จัดให้มีการล้างและทำความสะอาดพื้นบริเวณก่อสร้าง อย่างสม่ำเสมอ เพื่อให้เศษวัสดุที่ละเอียด ทราช ปูนซีเมนต์ หมดไป ไม่ให้ลมพัดพาฝุ่นละอองฟุ้งกระจายไปทั่ว 12. บริษัท เจ้าพระยามหานคร จำกัด (มหาชน) เป็นผู้ควบคุม ผู้รับเหมาให้ปฏิบัติตามมาตรการต่าง ๆ อย่างเคร่งครัด	- โครงการจัดให้มีคนงานคอยทำความสะอาด กวาดเศษหิน ดิน ทราช และฉีดพรมน้ำบริเวณพื้นที่ก่อสร้างเป็นประจำ ทุกวัน - บริษัท เจ้าพระยามหานคร จำกัด (มหาชน) คอยควบคุม ผู้รับเหมาให้ปฏิบัติตามมาตรการต่าง ๆ อย่างเคร่งครัด	- -	- ดัชนีภาพที่ 2 - ดัชนีภาพที่ 15
2) มลพิษทางอากาศ	1. ไม่ติดเครื่องยนต์ไว้ขณะที่ไม่ได้ปฏิบัติงาน 2. ตรวจสอบเครื่องยนต์ของรถที่ใช้ในการขนส่งดิน วัสดุ ก่อสร้าง และอื่น ๆ ให้อยู่ในสภาพดีอยู่เสมอเพื่อลดการเกิด มลพิษ 3. ดูแลเครื่องจักรที่นำมาใช้ให้อยู่ในสภาพที่พร้อมใช้งานอยู่ เสมอ กรณีที่พบว่ามีสภาพเสื่อมลง ควรเปลี่ยนใหม่หรือ ปรับปรุงแก้ไขให้ได้มาตรฐานดั้งเดิม	- โครงการได้กำชับคนงานให้ดับเครื่องยนต์ทุกครั้งเมื่อ ไม่มีการใช้งานผ่านกิจกรรม Morning Talk - โครงการจัดให้มีการตรวจสอบเครื่องยนต์ของรถขนส่ง ดิน และวัสดุก่อสร้างให้มีสภาพดีอยู่เสมอ เพื่อลดการเกิด มลพิษ - โครงการจัดให้มีเจ้าหน้าที่คอยดูแลเครื่องจักรที่นำมาใช้ ในกิจกรรมการก่อสร้างให้อยู่ในสภาพที่พร้อมใช้งานอยู่ เสมอ หากพบว่ามีสภาพเสื่อมลง จะดำเนินการปรับปรุง แก้ไขให้ได้มาตรฐานดั้งเดิม	- - -	- ดัชนีภาพที่ 17 - ดัชนีภาพผนวกที่ 6 - ดัชนีภาพผนวกที่ 6

ตารางที่ 3.1-1 (ต่อ) สรุปผลการปฏิบัติตามมาตรการป้องกันและแก้ไขผลกระทบสิ่งแวดล้อมโครงการ แบนด์ค็อก โฮไรซอน ไลท์ แอท รามคำแหง แคมปัส
ของ บริษัท เจ้าพระยามหานคร จำกัด (มหาชน)

องค์ประกอบทางสิ่งแวดล้อม และคุณค่าต่างๆ	มาตรการป้องกันและแก้ไขผลกระทบสิ่งแวดล้อม	รายละเอียดการปฏิบัติตามมาตรการฯ	ปัญหา/อุปสรรค และการแก้ไข	เอกสารอ้างอิง รูปภาพหรือเอกสาร
1.3 เสียง - ผลกระทบกับผู้ที่อยู่ ข้างเคียง	1. จัดให้มีเจ้าหน้าที่จากโครงการเข้าพบผู้พักอาศัยข้างเคียง พื้นที่โครงการเป็นประจำตลอดช่วงเวลาก่อสร้างเพื่อ สอบถามถึงผลกระทบจากการก่อสร้างโครงการ พร้อมติดตั้ง กล่องรับความคิดเห็นที่บริเวณป้อมยาม เพื่อรับเรื่องร้องเรียน ที่อาจเกิดขึ้น หากมีปัญหาเกิดขึ้นต้องหาแนวทางแก้ไขอย่าง เร่งด่วน	- โครงการจัดให้มีเจ้าหน้าที่เข้าพบผู้พักอาศัยข้างเคียง เป็นประจำ เพื่อสอบถามถึงผลกระทบที่อาจได้รับจาก กิจกรรมการก่อสร้างของโครงการ หากพบว่ามีเรื่อง ร้องเรียนเกิดขึ้นทางโครงการจะทำการจดบันทึก และหา แนวทางแก้ไขปัญหาให้โดยทันที	-	-
	2. ในช่วงการทำฐานราก จัดให้มีการติดตั้งแผ่นกันเสียงชนิด Bloxteg 2 Tuff Series ความสูง 6 เมตร ติดกับแนวรั้วของ โครงการ ซึ่งสามารถลดเสียงลงเมื่อผ่านผนังกันเสียง 50 dB(A)	- ปัจจุบันโครงการอยู่ในช่วงงานโครงสร้าง ขณะช่วงงาน ดังกล่าวโครงการปฏิบัติตามมาตรการที่กำหนดอย่าง เคร่งครัด	-	-
	3. ในช่วงการทำฐานรากและขึ้นโครงสร้างพร้อมกัน จัดให้มี การติดตั้งแผ่นกันเสียงชนิด Bloxteg 2 Tuff Series ความสูง 2.4-4.2 เมตร ติดตั้งห่างจากแหล่งกำเนิดเสียง 1 เมตร ซึ่ง สามารถลดเสียงลงเมื่อผ่านผนังกันเสียง 50 dB(A)	- ปัจจุบันโครงการอยู่ในช่วงงานโครงสร้าง ขณะช่วงงาน ดังกล่าวโครงการปฏิบัติตามมาตรการที่กำหนดอย่าง เคร่งครัด	-	-

ตารางที่ 3.1-1 (ต่อ) สรุปผลการปฏิบัติตามมาตรการป้องกันและแก้ไขผลกระทบสิ่งแวดล้อมโครงการ แบริ่งคอก ฮอไรซอน ไลท์ แอท รามคำแหง แคมปัส
ของบริษัท เจ้าพระยามหานคร จำกัด (มหาชน)

องค์ประกอบทางสิ่งแวดล้อม และคุณค่าต่างๆ	มาตรการป้องกันและแก้ไขผลกระทบสิ่งแวดล้อม	รายละเอียดการปฏิบัติตามมาตรการฯ	ปัญหา/อุปสรรค และการแก้ไข	เอกสารอ้างอิง รูปภาพหรือเอกสาร
- ผลกระทบกับผู้ที่อยู่ ข้างเคียง (ต่อ)	4. ในช่วงขึ้นโครงสร้าง จัดให้มีการติดตั้งแผ่นกันเสียงชนิด Bloxteg 2 Tuff Series ความสูง 2.4-4.2 เมตร ติดตั้งห่างจาก แหล่งกำเนิดเสียง 1 เมตร ซึ่งสามารถลดเสียงลงเมื่อผ่านผนัง กันเสียง 50 dB(A) และระดับเสียงที่ลดลงเมื่ออ้อมผ่านผนัง กันเสียง จะยอมรับได้สูงสุดเท่ากับ 25 dB(A)	- ปัจจุบันโครงการอยู่ในช่วงงานโครงสร้าง ขณะช่วงงาน ดังกล่าวโครงการปฏิบัติตามมาตรการที่กำหนดอย่าง เคร่งครัด	-	-
	5. ในช่วงขึ้นโครงสร้าง และช่วงเก็บงานและตกแต่งพร้อมกัน ซึ่งเป็นการทำงานในอาคาร จัดให้ใช้ผนังอาคารเป็นผนังกัน เสียง ซึ่งสามารถลดเสียงลงเมื่อผ่านผนังกันเสียง 36 dB(A) และเสียงที่ลดลงเมื่ออ้อมผนังกันเสียงยอมรับได้สูงสุด 25 dB(A)	- ปัจจุบันโครงการอยู่ในช่วงงานโครงสร้าง และได้ติดตั้ง รั้ว Metal Sheet สูง 6 เมตร โดยรอบพื้นที่ก่อสร้าง เพื่อช่วย ลดระดับเสียงที่เกิดจากกิจกรรมการก่อสร้าง	-	- ดังภาพที่ 1
	6. ในช่วงเก็บงานและตกแต่ง ซึ่งเป็นการทำงานในอาคาร จัดให้ใช้ผนังอาคารเป็นผนังกันเสียง ซึ่งสามารถลดเสียงลง เมื่อผ่านผนังกันเสียง 36 dB(A) และเสียงที่ลดลงเมื่ออ้อมผนัง กันเสียงยอมรับได้สูงสุด 25 dB(A)	- ปัจจุบันโครงการอยู่ในช่วงงานโครงสร้าง หากถึงช่วงงาน ดังกล่าวโครงการปฏิบัติตามมาตรการที่กำหนดอย่าง เคร่งครัด	-	-

ตารางที่ 3.1-1 (ต่อ) สรุปผลการปฏิบัติตามมาตรการป้องกันและแก้ไขผลกระทบสิ่งแวดล้อมโครงการ แบนด์ค็อก โฮไรซอน ไลท์ แอท รามคำแหง แคมปัส
ของบริษัท เจ้าพระยามหานคร จำกัด (มหาชน)

องค์ประกอบทางสิ่งแวดล้อม และคุณค่าต่างๆ	มาตรการป้องกันและแก้ไขผลกระทบสิ่งแวดล้อม	รายละเอียดการปฏิบัติตามมาตรการฯ	ปัญหา/อุปสรรค และการแก้ไข	เอกสารอ้างอิง รูปภาพหรือเอกสาร
- ผลกระทบกับผู้ที่อยู่ ข้างเคียง (ต่อ)	7. กำหนดช่วงเวลาการทำงานก่อสร้างทุกวันจันทร์ถึงวันเสาร์ ช่วงเวลา 08.00-18.00 น. โดยจะหยุดการก่อสร้างตั้งแต่เวลา 17.00 น. แต่ช่วงเวลาหลังจากนั้นจะเป็นการเก็บงานรวมถึง การทำความสะอาดจนถึงเวลา 18.00 น. และให้คนงาน ก่อสร้างออกนอกพื้นที่โครงการก่อนเวลา 18.00 น. แต่หากมี กิจกรรมการก่อสร้างที่ทำให้เกิดเสียงดังต่อเนื่องเกินช่วงเวลา ดังกล่าว (เป็นครั้งคราว) เช่น เทปูน การทำฐานราก เป็นต้น ต้องแจ้งผู้ที่อยู่อาศัยข้างเคียงให้ทราบล่วงหน้าอย่างน้อย 3 วัน แต่ทั้งนี้จะต้องไม่เกินเวลา 22.00 น.	- โครงการได้กำหนดช่วงเวลาการทำงานอย่างเหมาะสม โดยดำเนินกิจกรรมการก่อสร้างในวันจันทร์-เสาร์ ในช่วง เวลา 08.00-18.00 น. และหยุดทุกวันอาทิตย์ และวันหยุด นักขัตฤกษ์ ทั้งนี้หากจำเป็นต้องดำเนินกิจกรรมต่อเนื่องเกิน เวลาที่กำหนด โครงการจะโทรแจ้งให้ผู้พักอาศัยข้างเคียง และ สำนักงานเขตบางกะปิทราบก่อนดำเนินการทุกครั้ง	-	- ดัชนีภาพที่ 10
	8. กำหนดให้วันอาทิตย์และวันหยุดนักขัตฤกษ์เป็นวันหยุด การทำงาน	- โครงการกำหนดให้วันอาทิตย์ และวันหยุดนักขัตฤกษ์ เป็นวันหยุดการทำงาน ตามมาตรการกำหนด	-	-
	9. ก่อสร้างฐานรากโดยใช้เสาเข็มเจาะ เพื่อป้องกันผลกระทบ ต่อผู้อยู่ใกล้เคียง	- ปัจจุบันโครงการอยู่ในช่วงงานโครงสร้าง ขณะช่วงงาน ดังกล่าวโครงการปฏิบัติตามมาตรการที่กำหนดอย่าง เคร่งครัด	-	- ดัชนีภาพที่ 10
	10. ไม่ทำกิจกรรมต่าง ๆ ที่ก่อให้เกิดเสียงดังพร้อมกันในเวลา เดียวกัน	- โครงการกำชับให้ผู้รับเหมาปฏิบัติตามมาตรการที่กำหนด อย่างเคร่งครัด	-	-
	11. ลดจำนวนของเครื่องจักรที่ใช้งานบริเวณที่อยู่ใกล้เคียงกัน	- โครงการกำชับให้ผู้รับเหมาปฏิบัติตามมาตรการที่กำหนด อย่างเคร่งครัด	-	-

ตารางที่ 3.1-1 (ต่อ) สรุปผลการปฏิบัติตามมาตรการป้องกันและแก้ไขผลกระทบสิ่งแวดล้อมโครงการ แบนด์คอก โฮไรซอน ไลท์ แอท รามคำแหง แคมปัส
ของบริษัท เจ้าพระยามหานคร จำกัด (มหาชน)

องค์ประกอบทางสิ่งแวดล้อม และคุณค่าต่างๆ	มาตรการป้องกันและแก้ไขผลกระทบสิ่งแวดล้อม	รายละเอียดการปฏิบัติตามมาตรการฯ	ปัญหา/อุปสรรค และการแก้ไข	เอกสารอ้างอิง รูปภาพหรือเอกสาร
- ผลกระทบกับผู้ที่อยู่ ข้างเคียง (ต่อ)	12. เลือกใช้เครื่องมืออุปกรณ์ และวิธีการก่อสร้างที่ก่อให้เกิด เสียงรบกวนน้อยที่สุด	- โครงการกำชับให้ผู้รับเหมาเลือกใช้เครื่องมืออุปกรณ์ และวิธีการก่อสร้างที่ก่อให้เกิดเสียงรบกวนน้อยที่สุด	-	-
	13. อุปกรณ์และเครื่องจักรกลที่มีการใช้งานเป็นครั้งคราว ให้ ดับเครื่องหรือเบาลงระหว่างการทำงาน	- โครงการได้กำชับคนงานให้ดับเครื่องจักรทุกครั้งเมื่อไม่มี การใช้งานผ่านกิจกรรม Morning Talk	-	- ดังภาพที่ 17
	14. ใช้อุปกรณ์เครื่องจักรที่ได้รับการบำรุงรักษาอย่างดีเท่านั้น และต้องได้รับการดูแลอย่างสม่ำเสมอในระหว่างการก่อสร้าง	- โครงการจัดให้มีเจ้าหน้าที่คอยตรวจสอบ และบำรุงรักษา อุปกรณ์เครื่องจักรให้มีสภาพดี และพร้อมใช้งานอยู่เสมอ หากพบว่าการชำรุดเสียหายจะดำเนินการซ่อมแซมโดย ทันที	-	- ดังภาพผนวกที่ 6
	15. ใช้น้ำมันหล่อลื่นช่วยลดการเสียดสีระหว่างชิ้นส่วนของ เครื่องจักร	- โครงการได้ใช้น้ำมันหล่อลื่น ในการช่วยลดการเสียดสี ระหว่างชิ้นส่วนของเครื่องจักร	-	-
	16. ไม่ใช้เครื่องจักรหรือเครื่องยนต์ที่มีอัตราเร็วเกินไป	- โครงการกำชับให้ผู้รับเหมาปฏิบัติตามมาตรการที่กำหนด	-	-
	17. ผู้รับเหมาควบคุมคนงานก่อสร้างไม่ให้ส่งเสียงดังรบกวน ผู้อยู่อาศัยข้างเคียง	- โครงการกำหนดให้ผู้รับเหมาคอยควบคุมคนงานก่อสร้าง ไม่ให้ส่งเสียงดังรบกวนผู้อยู่อาศัยข้างเคียง	-	-
	18. ในการขนส่งวัสดุก่อสร้างเข้ามาในพื้นที่โครงการ โครงการต้องกำชับผู้รับเหมาให้ดำเนินการขนส่งให้ถูกต้อง ตามหลักการขนย้าย และควบคุมคนงานไม่ให้มีการโยนวัสดุ อุปกรณ์ก่อสร้าง เช่น เหล็กเส้น ซึ่งการกระทำดังกล่าวจะ ก่อให้เกิดเสียงดัง	- โครงการกำชับให้ผู้รับเหมาดำเนินการขนส่งวัสดุก่อสร้าง เข้ามาในพื้นที่โครงการอย่างถูกต้องตามหลักการขนย้าย และควบคุมคนงานไม่ให้มีการโยนวัสดุอุปกรณ์ก่อสร้าง ซึ่งจะก่อให้เกิดเสียงดัง	-	-ดังภาพที่ 17

ตารางที่ 3.1-1 (ต่อ) สรุปผลการปฏิบัติตามมาตรการป้องกันและแก้ไขผลกระทบสิ่งแวดล้อมโครงการ แบนด์ค็อก โฮไรซอน ไลท์ แอท รามคำแหง แคมปัส
ของบริษัท เจ้าพระยามหานคร จำกัด (มหาชน)

องค์ประกอบทางสิ่งแวดล้อม และคุณค่าต่างๆ	มาตรการป้องกันและแก้ไขผลกระทบสิ่งแวดล้อม	รายละเอียดการปฏิบัติตามมาตรการฯ	ปัญหา/อุปสรรค และการแก้ไข	เอกสารอ้างอิง รูปภาพหรือเอกสาร
- ผลกระทบกับผู้ที่อยู่ ข้างเคียง (ต่อ)	<p>19. ไม่ให้มีกิจกรรมก่อสร้างที่อาจก่อให้เกิดเสียงดัง เช่น การตัดเหล็ก การตัดกระเบื้อง การบดกรี เป็นต้น โดยให้จัดทำในโรงงานภายนอกแล้วจึงขนส่งมาประกอบภายในพื้นที่ก่อสร้างเท่านั้น</p> <p>20. กำหนดให้ผู้รับเหมาหรือบริษัทควบคุมงานก่อสร้างปฏิบัติตามมาตรการที่ระบุไว้ในรายงานการวิเคราะห์ผลกระทบสิ่งแวดล้อมที่ได้รับการเห็นชอบอย่างเคร่งครัด โดยมีการรายงานผลอย่างต่อเนื่องและประชาสัมพันธ์ในพื้นที่ก่อสร้างให้เห็นอย่างชัดเจน</p> <p>21. บริษัท เจ้าพระยามหานคร จำกัด (มหาชน) จะต้องควบคุมให้ผู้รับเหมาปฏิบัติตามมาตรการที่ระบุไว้อย่างเคร่งครัด</p>	<p>- โครงการได้กำหนดให้ใช้วัสดุสำเร็จในการก่อสร้าง เพื่อลดเสียงดังจากการประกอบกิจกรรมก่อสร้าง</p> <p>- โครงการกำชับให้ผู้รับเหมาปฏิบัติตามมาตรการที่ระบุไว้ในรายงานการประเมินผลกระทบสิ่งแวดล้อมที่ได้รับการเห็นชอบอย่างเคร่งครัด</p> <p>- บริษัท เจ้าพระยามหานคร จำกัด (มหาชน) คอยควบคุมผู้รับเหมาให้ปฏิบัติตามมาตรการต่าง ๆ อย่างเคร่งครัด</p>	<p>-</p> <p>-</p> <p>-</p>	<p>-</p> <p>- ดังภาพผนวกที่ 1</p> <p>- ดังภาพที่ 15</p>
- ผลกระทบกับคนงาน ก่อสร้าง	<p>1. วางแผนการก่อสร้าง และการจัดช่วงเวลาทำงานให้เหมาะสม เพื่อลดจำนวนเครื่องจักรที่ใช้งานพร้อมกัน</p> <p>2. จัดให้มีอุปกรณ์คุ้มครองความปลอดภัยส่วนบุคคลที่ได้มาตรฐานอย่างครบถ้วน และเพียงพอกับจำนวนคนงาน</p>	<p>- โครงการได้วางแผนการก่อสร้าง และกำหนดช่วงเวลาการทำงานอย่างเหมาะสม</p> <p>- โครงการได้จัดให้มีอุปกรณ์คุ้มครองความปลอดภัยส่วนบุคคลให้แก่คนงานก่อสร้างอย่างเหมาะสมกับลักษณะงานที่ปฏิบัติ</p>	<p>-</p> <p>-</p>	<p>- ดังภาพผนวกที่ 7</p> <p>- ดังภาพที่ 19</p>

ตารางที่ 3.1-1 (ต่อ) สรุปผลการปฏิบัติตามมาตรการป้องกันและแก้ไขผลกระทบสิ่งแวดล้อมโครงการ แบนด์คอก ฮอไรซอน ไลท์ แอท รามคำแหง แคมปัส
ของ บริษัท เจ้าพระยามหานคร จำกัด (มหาชน)

องค์ประกอบทางสิ่งแวดล้อมและคุณค่าต่างๆ	มาตรการป้องกันและแก้ไขผลกระทบสิ่งแวดล้อม	รายละเอียดการปฏิบัติตามมาตรการฯ	ปัญหา/อุปสรรคและการแก้ไข	เอกสารอ้างอิงรูปภาพหรือเอกสาร
- ผลกระทบกับคนงานก่อสร้าง (ต่อ)	3. จัดให้มีการฝึกอบรมเกี่ยวกับวิธีการใช้และการบำรุงรักษาอุปกรณ์คุ้มครองความปลอดภัยส่วนบุคคลอย่างถูกวิธี	- โครงการจัดให้มีการฝึกอบรมเกี่ยวกับวิธีการใช้ และการบำรุงรักษาอุปกรณ์คุ้มครองความปลอดภัยส่วนบุคคลอย่างถูกวิธีให้แก่คนงาน ผ่านกิจกรรม Morning Talk	-	- ดังภาพที่ 17
	4. ติดป้ายเตือน/กำชับให้พนักงานสวมใส่อุปกรณ์ลดเสียงส่วนบุคคล เช่น ปลั๊กอุดหู (Ear plug) และที่ครอบหู (Ear Muff) ขณะปฏิบัติงานทุกครั้ง	- โครงการกำชับให้พนักงานสวมใส่อุปกรณ์ป้องกันอันตรายส่วนบุคคลทุกครั้งเมื่อปฏิบัติงาน พร้อมทั้งติดป้ายเตือนไว้บริเวณพื้นที่โครงการ	-	- ดังภาพที่ 18
	5. กำหนดระยะเวลาทำงานของคนงานก่อสร้างให้เหมาะสมกับระดับเสียงที่คนงานก่อสร้างจะได้รับ	- โครงการกำหนดระยะเวลาการทำงานของคนงานก่อสร้างอย่างเหมาะสม	-	- ดังภาพที่ 10
	6. กำหนดให้ผู้รับเหมาเลือกใช้อุปกรณ์หรือเครื่องจักรที่มีระดับเสียงต่ำหรือติดตั้งอุปกรณ์ลดเสียง	- โครงการกำชับให้ผู้รับเหมาปฏิบัติตามมาตรการที่กำหนด	-	-
	7. ติดป้ายเตือนบริเวณที่มีเสียงดัง พร้อมกำหนดให้มีการใช้อุปกรณ์ป้องกันส่วนบุคคล เพื่อลดเสียงก่อนเข้าทำงานบริเวณที่มีเสียงดัง	- โครงการได้ติดป้ายเตือนไว้บริเวณพื้นที่โครงการ และได้จัดเตรียมอุปกรณ์ป้องกันอันตรายส่วนบุคคลให้แก่คนงานอย่างเหมาะสม	-	- ดังภาพที่ 19
	8. จัดให้มีการทดสอบสมรรถภาพการได้ยินของหูในผู้ปฏิบัติงานที่เกี่ยวข้องกับเสียงดังเหมาะสม นับตั้งแต่การทดสอบตั้งแต่เริ่มเข้าทำงาน และทดสอบเป็นระยะ ๆ เพื่อทราบภาวะการเปลี่ยนแปลงเกี่ยวกับการได้ยินที่เกิดขึ้นในผู้ปฏิบัติงาน	- โครงการยังไม่มี การทดสอบสมรรถภาพการได้ยินของหูผู้ปฏิบัติงานที่เกี่ยวข้องกับเสียงดัง ทั้งนี้ปัจจุบันโครงการได้เริ่มก่อสร้างอีกครั้งในเดือนสิงหาคม 2565 หากโครงการได้มีการทดสอบสมรรถภาพการได้ยินของหูผู้ปฏิบัติงาน จะปฏิบัติตามมาตรการที่กำหนดอย่างเคร่งครัด	-	-

ตารางที่ 3.1-1 (ต่อ) สรุปผลการปฏิบัติตามมาตรการป้องกันและแก้ไขผลกระทบสิ่งแวดล้อมโครงการ แบนด์คอก ฮอไรซอน ไลท์ แอท รามคำแหง แคมปัส
ของบริษัท เจ้าพระยามหานคร จำกัด (มหาชน)

องค์ประกอบทางสิ่งแวดล้อม และคุณค่าต่างๆ	มาตรการป้องกันและแก้ไขผลกระทบสิ่งแวดล้อม	รายละเอียดการปฏิบัติตามมาตรการฯ	ปัญหา/อุปสรรค และการแก้ไข	เอกสารอ้างอิง รูปภาพหรือเอกสาร
- ผลกระทบกับคนงาน ก่อสร้าง (ต่อ)	9. บริษัท เจ้าพระยามหานคร จำกัด (มหาชน) เป็นผู้ควบคุม ผู้รับเหมาให้ปฏิบัติตามมาตรการต่าง ๆ อย่างเคร่งครัด	- บริษัท เจ้าพระยามหานคร จำกัด (มหาชน) คอยควบคุม ผู้รับเหมาให้ปฏิบัติตามมาตรการต่าง ๆ อย่างเคร่งครัด	-	- ดัชนีภาพที่ 15
1.4 ความสั่นสะเทือน - ผลกระทบกับผู้ที่อยู่ ข้างเคียง	1. จัดให้มีเจ้าหน้าที่ของโครงการเข้าพบผู้ที่อยู่ใกล้เคียง โครงการก่อนดำเนินการก่อสร้างโครงการแจ้งกำหนดการ เจาะเสาเข็มโดยระบุวันให้ทราบอย่างชัดเจน พร้อมทั้งให้ หมายเลขโทรศัพท์ของเจ้าหน้าที่ควบคุมดูแลการก่อสร้าง เพื่อให้ผู้พักอาศัยที่อยู่ติดกับโครงการสามารถติดต่อกับ โครงการได้โดยตรง 2. กำหนดช่วงเวลาการก่อสร้างฐานราก และกิจกรรมที่อาจ ก่อให้เกิดความสั่นสะเทือน ในช่วงเวลาที่กฎหมายกำหนด 3. จัดให้มีวิศวกรดูแลการก่อสร้างอย่างใกล้ชิด และควบคุม การก่อสร้างให้ถูกต้องตามหลักวิศวกรรม ให้ส่งผลกระทบ ต่อพื้นที่ข้างเคียงน้อยที่สุด	- ในช่วงงานดังกล่าวโครงการได้ปฏิบัติตามมาตรการ อย่างเคร่งครัด - ปัจจุบันโครงการอยู่ในช่วงงานโครงสร้าง ขณะช่วงงาน ดังกล่าวโครงการปฏิบัติตามมาตรการที่กำหนดอย่าง เคร่งครัด - โครงการจัดให้มีวิศวกรคอยดูแลการก่อสร้างอย่างใกล้ชิด และควบคุมการก่อสร้างให้ถูกต้องตามหลักวิศวกรรม ส่งผลกระทบต่อพื้นที่ข้างเคียงน้อยที่สุด	- - -	- - - ดัชนีภาพผนวกที่ 9

ตารางที่ 3.1-1 (ต่อ) สรุปผลการปฏิบัติตามมาตรการป้องกันและแก้ไขผลกระทบสิ่งแวดล้อมโครงการ แบนด์ค็อก โฮไรซอน ไลท์ แอท รามคำแหง แคมปัส
ของบริษัท เจ้าพระยามหานคร จำกัด (มหาชน)

องค์ประกอบทางสิ่งแวดล้อม และคุณค่าต่างๆ	มาตรการป้องกันและแก้ไขผลกระทบสิ่งแวดล้อม	รายละเอียดการปฏิบัติตามมาตรการฯ	ปัญหา/อุปสรรค และการแก้ไข	เอกสารอ้างอิง รูปภาพหรือเอกสาร
- ผลกระทบกับผู้ที่อยู่ ข้างเคียง (ต่อ)	4. กำหนดช่วงเวลาการทำงานก่อสร้างทุกวันจันทร์ถึงวันเสาร์ ช่วงเวลา 08.00-18.00 น. โดยจะหยุดการก่อสร้างตั้งแต่เวลา 17.00 น. แต่ช่วงเวลาหลังจากนั้นจะเป็นการเก็บงานรวมถึง การทำความสะอาด จนถึงเวลา 18.00 น. และให้คนงาน ก่อสร้างออกนอกพื้นที่โครงการก่อนเวลา 18.00 น. แต่หากมี กิจกรรมการก่อสร้างที่ต่อเนื่องเกินช่วงเวลาดังกล่าว (เป็นครั้ง คราว) เช่น เทปูน การทำฐานราก เป็นต้น ต้องแจ้งผู้ที่อยู่อาศัย ข้างเคียงให้ทราบล่วงหน้าอย่างน้อย 3 วัน แต่ทั้งนี้จะต้องไม่ เกินเวลา 22.00 น.	- โครงการได้กำหนดช่วงเวลาการทำงานอย่างเหมาะสม โดยดำเนินกิจกรรมการก่อสร้างในวันจันทร์-เสาร์ ในช่วง เวลา 08.00-18.00 น. และหยุดทุกวันอาทิตย์ และวันหยุด นักขัตฤกษ์ ทั้งนี้หากจำเป็นต้องดำเนินกิจกรรมต่อเนื่องเกิน เวลาที่กำหนด โครงการจะโทรแจ้งให้ผู้พักอาศัยข้างเคียง และ สำนักงานเขตบางกะปิทราบก่อนดำเนินการทุกครั้ง	-	- ดัชนีภาพที่ 10
	5. กำหนดให้วันอาทิตย์และวันหยุดนักขัตฤกษ์เป็นวันหยุด การทำงาน	- โครงการกำหนดให้วันอาทิตย์ และวันหยุดนักขัตฤกษ์ เป็นวันหยุดการทำงาน ตามมาตรการกำหนด	-	-
	6. จัดให้มีนโยบายการรับผิดชอบและชดเชยความเสียหายที่ เกิดขึ้น หากมีบุคคลใดได้รับผลกระทบจากการก่อสร้าง โครงการ โดยเข้าไปแก้ไขและให้ความช่วยเหลือในทันที	- โครงการได้จัดทำกรมธรรม์ประกันภัยความรับผิดชอบ ตามกฎหมายต่อชีวิต ร่างกาย และทรัพย์สินของ บุคคลภายนอก พร้อมทั้งจัดให้มีมาตรการชดเชยความ เสียหายในกรณีที่ตรวจพบที่เกิดจากการดำเนินงาน ก่อสร้างของโครงการ	-	- ดัชนีภาพผนวกที่ 10

ตารางที่ 3.1-1 (ต่อ) สรุปผลการปฏิบัติตามมาตรการป้องกันและแก้ไขผลกระทบสิ่งแวดล้อมโครงการ แบนด์คอก ฮอไรซอน ไลท์ แอท รามคำแหง แคมปัส
ของ บริษัท เจ้าพระยามหานคร จำกัด (มหาชน)

องค์ประกอบทางสิ่งแวดล้อมและคุณค่าต่างๆ	มาตรการป้องกันและแก้ไขผลกระทบสิ่งแวดล้อม	รายละเอียดการปฏิบัติตามมาตรการฯ	ปัญหา/อุปสรรคและการแก้ไข	เอกสารอ้างอิงรูปภาพหรือเอกสาร
- ผลกระทบกับผู้ที่เกี่ยวข้อง (ต่อ)	<p>7. นำรายละเอียดมาตรการป้องกันและแก้ไขผลกระทบสิ่งแวดล้อมของโครงการ มาคิดไว้บริเวณพื้นที่โครงการในที่ที่สามารถมองเห็นได้ง่าย</p> <p>8. ใช้เสาเข็มเจาะในการก่อสร้างอาคารโครงการ</p> <p>9. จัดให้มีการประกันภัยความรับผิดชอบต่อชีวิตร่างกายและทรัพย์สินของบุคคลภายนอก โดยแสดงสำเนาตารางกรมธรรม์ประกันภัยไว้ในบริเวณพื้นที่ก่อสร้าง</p>	<p>- โครงการยังไม่ได้้นำรายละเอียดมาตรการป้องกันและแก้ไขผลกระทบสิ่งแวดล้อมของโครงการ มาคิดไว้บริเวณพื้นที่โครงการ ทั้งนี้ทางบริษัทที่ปรึกษาฯ ได้แจ้งให้โครงการดำเนินการแล้วซึ่งจะนำเสนอในรายงานมาตรการฯ ในรอบถัดไป</p> <p>- ปัจจุบันโครงการอยู่ในช่วงงานโครงสร้าง ขณะช่วงงานดังกล่าวโครงการปฏิบัติตามมาตรการที่กำหนดอย่างเคร่งครัด</p> <p>- โครงการได้จัดทำกรมธรรม์ประกันภัยความรับผิดชอบต่อชีวิตร่างกายและทรัพย์สินของบุคคลภายนอกพร้อมทั้งจัดให้มีมาตรการลดความเสี่ยงอันตรายในกรณีที่เกิดอุบัติเหตุจากการดำเนินงานก่อสร้างของโครงการ</p>	<p>-</p> <p>-</p> <p>-</p>	<p>-</p> <p>-</p> <p>- ดังภาคผนวกที่ 4</p>
- ผลกระทบกับคนงานก่อสร้าง	<p>1. การป้องกันและควบคุมที่แหล่งกำเนิดความสั่นสะเทือน ได้แก่</p> <p>- เลือกใช้เสาเข็มเจาะในการก่อสร้างอาคาร</p> <p>- อุปกรณ์/เครื่องจักรที่มีความถี่สูง อาทิเช่น เครื่องเจาะ เครื่องตัด เป็นต้น จัดให้มีวัสดุรองไว้ใต้เครื่องจักร/อุปกรณ์ ดังกล่าว เพื่อลดความสั่นสะเทือน</p>	<p>- ปัจจุบันโครงการอยู่ในช่วงงานโครงสร้าง ขณะช่วงงานดังกล่าวโครงการปฏิบัติตามมาตรการที่กำหนดอย่างเคร่งครัด</p> <p>- ปัจจุบันโครงการไม่มีกิจกรรมที่ต้องใส่เครื่องจักรในความถี่สูง หากโครงการมีการใช้เครื่องจักรดังกล่าว โครงการปฏิบัติตามมาตรการที่กำหนดอย่างเคร่งครัด</p>	<p>-</p> <p>-</p>	<p>-</p> <p>-</p>

ตารางที่ 3.1-1 (ต่อ) สรุปผลการปฏิบัติตามมาตรการป้องกันและแก้ไขผลกระทบสิ่งแวดล้อมโครงการ แบนด์ค็อก โฮไรซอน ไลท์ แอท รามคำแหง แคมปัส
ของบริษัท เจ้าพระยามหานคร จำกัด (มหาชน)

องค์ประกอบทางสิ่งแวดล้อม และคุณค่าต่างๆ	มาตรการป้องกันและแก้ไขผลกระทบสิ่งแวดล้อม	รายละเอียดการปฏิบัติตามมาตรการฯ	ปัญหา/อุปสรรค และการแก้ไข	เอกสารอ้างอิง รูปภาพหรือเอกสาร
- ผลกระทบกับคนงาน ก่อสร้าง (ต่อ)	<p>- เลือกใช้เครื่องมือให้ถูกวิธีและมีการบำรุงรักษาเครื่องมือ/เครื่องจักรอย่างสม่ำเสมอ</p> <p>2. การป้องกันที่ตัวบุคคล ได้แก่</p> <p>- จัดให้มีอุปกรณ์ป้องกันส่วนบุคคล ได้แก่ ถุงมือ หรือเบาะรองนั่งสำหรับรถขุดเจาะ เพื่อลดความสั่นสะเทือน</p> <p>- จัดให้มีการอบรมให้ความรู้ในการทำงานแก่เจ้าหน้าที่และคนงาน อาทิเช่น ทำางการทำงานที่เหมาะสม ลักษณะการจับอุปกรณ์ที่เหมาะสมในการทำงาน เป็นต้น เพื่อลดความเสี่ยงในการทำงาน</p> <p>- กำหนดระยะเวลาสัมผัสกับความสั่นสะเทือน โดยกำหนดชั่วโมงในการทำงานที่ก่อให้เกิดความสั่นสะเทือน อาทิเช่น เครื่องเจาะ เครื่องตัด เป็นต้น กำหนดให้มีการพัก 20 นาที ทุก ๆ ระยะเวลาการทำงาน 2 ชั่วโมง</p> <p>- กำหนดให้ผู้ปฏิบัติงานที่ต้องใช้แรงมากได้มีโอกาสทำงานเบา สลับบ้าง</p>	<p>- โครงการจัดให้มีเจ้าหน้าที่คอยบำรุงรักษาเครื่องมือ/เครื่องจักรให้มีสภาพดี และพร้อมใช้งานอยู่เสมอ พร้อมทั้งคอยตรวจสอบก่อนนำไปใช้งานทุกครั้ง</p> <p>- โครงการจัดให้มีเบาะรองนั่งสำหรับรถขุดเจาะ เพื่อลดความสั่นสะเทือน ตามมาตรการกำหนด</p> <p>- โครงการจัดให้มีการอบรมให้ความรู้เกี่ยวกับท่าทางการทำงานที่เหมาะสม ลักษณะ และการจับอุปกรณ์ที่เหมาะสมในการทำงานให้แก่คนงานก่อสร้าง เพื่อลดความเสี่ยงในการทำงาน ผ่านกิจกรรม Morning Talk</p> <p>- โครงการได้กำหนดช่วงเวลาการทำงานของคนงานก่อสร้างอย่างเหมาะสม โดยกำหนดชั่วโมงในการทำงานเกี่ยวกับเครื่องเจาะ ให้มีการพักทุก ๆ 20 นาที ตลอดระยะเวลาการทำงาน 2 ชั่วโมง</p> <p>- โครงการกำชับให้ผู้รับเหมาปฏิบัติตามมาตรการที่กำหนด</p>	<p>-</p> <p>-</p> <p>-</p> <p>-</p> <p>-</p> <p>-</p>	<p>- ดังภาพผนวกที่ 6</p> <p>-</p> <p>- ดังภาพที่ 17</p> <p>-</p> <p>-</p> <p>-</p>

ตารางที่ 3.1-1 (ต่อ) สรุปผลการปฏิบัติตามมาตรการป้องกันและแก้ไขผลกระทบสิ่งแวดล้อมโครงการ แบริ่งคอก ฮอไรซอน ไลท์ แอท รามคำแหง แคมปัส
ของบริษัท เจ้าพระยามหานคร จำกัด (มหาชน)

องค์ประกอบทางสิ่งแวดล้อม และคุณค่าต่างๆ	มาตรการป้องกันและแก้ไขผลกระทบสิ่งแวดล้อม	รายละเอียดการปฏิบัติตามมาตรการฯ	ปัญหา/อุปสรรค และการแก้ไข	เอกสารอ้างอิง รูปภาพหรือเอกสาร
- ผลกระทบกับคนงาน ก่อสร้าง (ต่อ)	3. จัดให้มีเจ้าหน้าที่ด้านความปลอดภัยระดับวิชาชีพ (จป.) คอยดูแล/ควบคุมให้คนงานปฏิบัติตามมาตรการที่ได้รับความ เห็นชอบอย่างเคร่งครัด 4. จัดให้มีการตรวจร่างกายคนงานเป็นประจำอย่างน้อยปีละ 1 ครั้ง 5. บริษัท เจ้าพระยามหานคร จำกัด (มหาชน) เป็นผู้ควบคุม ผู้รับเหมาให้ปฏิบัติตามมาตรการต่าง ๆ อย่างเคร่งครัด	- โครงการจัดให้มีเจ้าหน้าที่ด้านความปลอดภัยระดับ วิชาชีพ (จป.) คอยดูแล/ควบคุมให้คนงานปฏิบัติตาม มาตรการที่ได้รับความเห็นชอบอย่างเคร่งครัด - โครงการได้เริ่มดำเนินการก่อสร้างในเดือนสิงหาคม 2565 หากโครงการได้ดำเนินการตรวจร่างกายคนงานเสร็จแล้ว โครงการจะรายงานผลการตรวจ - โครงการคอยกำกับให้ผู้รับเหมาปฏิบัติตามมาตรการ ต่าง ๆ อย่างเคร่งครัด	- - -	- ดังภาคผนวกที่ 11 - - ดังภาคผนวกที่ 15
1.5 การพังทลายของดิน	1. ก่อนก่อสร้างโครงการผู้รับเหมาต้องแจ้งเจ้าของบ้านพัก อาศัย/ อาคารข้างเคียง โดยทำการสำรวจถ่ายภาพสภาพรั้ว กำแพงบ้าน และตัวอาคาร ก่อนการตอก Sheet Pile และทำค้ำ ยัน (Bracing) เพื่อรับผิวดินชดเชยค่าเสียหาย/ ซ่อมแซม ให้คืนสภาพเดิมหากเกิดการแตกร้าวขึ้น	- โครงการได้จัดให้มีเจ้าหน้าที่ของโครงการเข้าสำรวจ และ ถ่ายภาพสภาพรั้ว กำแพงบ้าน และตัวอาคารของบ้าน/ อาคารข้างเคียง เพื่อเก็บไว้เป็นหลักฐานและรับผิดชอบใน กรณีที่ตรวจพบว่าการก่อสร้างของโครงการทำให้เกิด เกิดความเสียหายต่ออาคารข้างเคียง	-	-

ตารางที่ 3.1-1 (ต่อ) สรุปผลการปฏิบัติตามมาตรการป้องกันและแก้ไขผลกระทบสิ่งแวดล้อมโครงการ แบนด์ค็อก โฮไรซอน ไลท์ แอท รามคำแหง แคมปัส
ของ บริษัท เจ้าพระยามหานคร จำกัด (มหาชน)

องค์ประกอบทางสิ่งแวดล้อม และคุณค่าต่างๆ	มาตรการป้องกันและแก้ไขผลกระทบสิ่งแวดล้อม	รายละเอียดการปฏิบัติตามมาตรการฯ	ปัญหา/อุปสรรค และการแก้ไข	เอกสารอ้างอิง รูปภาพหรือเอกสาร
1.5 การพังทลายของดิน (ต่อ)	2. เดิมทรายถมอัดแน่นในช่องว่างระหว่าง Sheet Pile และ โครงสร้างใต้ดินให้เต็ม	- ปัจจุบันโครงการอยู่ในช่วงงานโครงสร้าง ขณะช่วงงานดังกล่าว โครงการปฏิบัติตามมาตรการที่กำหนดอย่างเคร่งครัด	-	- ดังภาพที่ 2 และ 10
	3. ค่อยๆ ถอน Sheet Pile ทีละแผ่น และเดิมทรายเต็มใน ช่องว่างทันที โดยคงค้ำยันไว้ก่อนจนกว่าจะถอน Sheet Pile และเดิมทรายเต็มบริเวณส่วนที่ต้องค้ำยันแล้ว	- ปัจจุบันโครงการอยู่ในช่วงงานโครงสร้าง ขณะช่วงงานดังกล่าว โครงการปฏิบัติตามมาตรการที่กำหนดอย่างเคร่งครัด	-	- ดังภาพที่ 2 และ 10
	4. จัดให้มีการป้องกันภัยความรับผิดชอบตามกฎหมายชีวิต ร่างกาย และทรัพย์สินของบุคคลภายนอก และแสดงสำเนา ตารางกรมธรรม์ประกันภัยดังกล่าวไว้ในที่เปิดเผยและเห็นได้ ง่ายภายในพื้นที่ก่อสร้าง	- โครงการได้จัดทำกรมธรรม์ประกันภัยความรับผิดชอบ ตามกฎหมายต่อชีวิต ร่างกาย และทรัพย์สินของ บุคคลภายนอก พร้อมทั้งจัดให้มีมาตรการลดความเสี่ยง เสียหายในกรณีที่ตรวจพบที่เกิดจากการดำเนินงาน ก่อสร้างของโครงการ	-	- ดังภาคผนวกที่ 10
	5. จัดให้มีผู้รับเหมาควบคุมการก่อสร้างให้เป็นไปตาม มาตรการที่ระบุไว้ในรายงานการวิเคราะห์ผลกระทบ สิ่งแวดล้อมที่ได้รับความเห็นชอบอย่างเคร่งครัด	- โครงการกำชับให้ผู้รับเหมาควบคุมการก่อสร้างให้ เป็นไปตามมาตรการที่ระบุไว้ในรายงานการประเมิน ผลกระทบสิ่งแวดล้อมที่ได้รับความเห็นชอบอย่างเคร่งครัด	-	- ดังภาคผนวกที่ 17

ตารางที่ 3.1-1 (ต่อ) สรุปผลการปฏิบัติตามมาตรการป้องกันและแก้ไขผลกระทบสิ่งแวดล้อมโครงการ แบริ่งคอก ฮอไรซอน ไลท์ แอท รามคำแหง แคมปัส
ของบริษัท เจ้าพระยามหานคร จำกัด (มหาชน)

องค์ประกอบทางสิ่งแวดล้อม และคุณค่าต่างๆ	มาตรการป้องกันและแก้ไขผลกระทบสิ่งแวดล้อม	รายละเอียดการปฏิบัติตามมาตรการฯ	ปัญหา/อุปสรรค และการแก้ไข	เอกสารอ้างอิง รูปภาพหรือเอกสาร
1.6 ทรัพยากรน้ำ 1) คุณภาพน้ำ	<p>1. จัดให้มีห้องส้วมสำหรับคนงานก่อสร้างในอัตราส่วนไม่น้อยกว่า 1 ห้องต่อ 20 คน</p> <p>2. จัดให้มีระบบบำบัดน้ำเสียสำเร็จรูปบำบัดน้ำเสียจากคนงานก่อสร้าง ให้มีคุณภาพตามมาตรฐานน้ำทิ้ง ก่อนระบายออกสู่ภายนอกโครงการต่อไป</p> <p>3. ประสานให้รถสูบล้างไขมันของสำนักงานเขตบางกะปิเข้ามาจัดเก็บกากไขมันออกจากระบบบำบัดน้ำเสียเป็นประจำตามความจุของส่วนดักไขมันไม่น้อยกว่า 6 เดือนต่อ 1 ครั้ง หรือตามความเหมาะสม</p> <p>4. ประสานงานให้รถสูบล้างสิ่งปฏิกูล ของสำนักงานเขตบางกะปิเข้ามาจัดเก็บสิ่งปฏิกูล ออกจากระบบบำบัดน้ำเสียไม่น้อยกว่า 3 เดือนต่อ 1 ครั้ง หรือตามความเหมาะสม</p>	<p>- โครงการจัดให้มีห้องน้ำ-ห้องส้วมที่เพียงพอต่อจำนวนคนงานก่อสร้าง พร้อมทั้งจัดมีกิจกรรมทำความสะอาดห้องน้ำ-ห้องส้วมเป็นประจำทุกวัน</p> <p>- โครงการจัดให้มีระบบบำบัดน้ำเสียสำเร็จรูปบำบัดน้ำเสียจากคนงานก่อสร้าง เพื่อบำบัดน้ำเสียที่เกิดขึ้นจากโครงการและโครงการได้จัดจ้างบริษัท เอ็นไวแล็บ จำกัด ให้เป็นผู้ดำเนินการตรวจวัดคุณภาพสิ่งแวดล้อม ซึ่งผลการตรวจวัดสิ่งแวดล้อมของโครงการมีค่าเป็นไปตามมาตรฐานที่กำหนด</p> <p>- โครงการได้ประสานงานหน่วยงานที่เกี่ยวข้องสูบล้างสิ่งปฏิกูลออกไปกำจัดอย่างถูกต้องวิธี</p> <p>- โครงการได้ประสานงานหน่วยงานที่เกี่ยวข้องเข้ามาสูบล้างสิ่งปฏิกูลออกไปกำจัด</p>	<p>-</p> <p>-</p> <p>-</p> <p>-</p>	<p>- ดังภาพที่ 21, 22</p> <p>- ดังภาพที่ 23 และภาคผนวกที่ 15</p> <p>-</p> <p>-ดังภาคผนวกที่ 12</p>

ตารางที่ 3.1-1 (ต่อ) สรุปผลการปฏิบัติตามมาตรการป้องกันและแก้ไขผลกระทบสิ่งแวดล้อมโครงการ แบนด์คอก ฮอไรซอน ไลท์ แอท รามคำแหง แคมปัส
ของบริษัท เจ้าพระยามหานคร จำกัด (มหาชน)

องค์ประกอบทางสิ่งแวดล้อม และคุณค่าต่างๆ	มาตรการป้องกันและแก้ไขผลกระทบสิ่งแวดล้อม	รายละเอียดการปฏิบัติตามมาตรการฯ	ปัญหา/อุปสรรค และการแก้ไข	เอกสารอ้างอิง รูปภาพหรือเอกสาร
1) คุณภาพน้ำ (ต่อ)	5. ในการจัดเก็บกากตะกอนส่วนเกิน โครงการจะประสานไปยังหน่วยงานที่ได้รับอนุญาตเข้ามาจัดเก็บกากตะกอนส่วนเกินเป็นประจำตามความจุของระบบบำบัดน้ำเสียของโครงการไม่น้อยกว่า 6 เดือนต่อ 1 ครั้ง หรือตามความเหมาะสม	- โครงการได้ประสานงานหน่วยงานที่เกี่ยวข้องเข้ามาสูบล้างถังสูบล้างออกไปกำจัด	-	- ดังภาพผนวกที่ 12
	6. จัดให้มีคนงานคอยดูแลทำความสะอาดบริเวณห้องน้ำอย่างสม่ำเสมอ	- โครงการจัดให้มีเจ้าหน้าที่คอยดูแลทำความสะอาดบริเวณห้องส้วมภายในโครงการอย่างสม่ำเสมอ	-	- ดังภาพที่ 21
	7. กำชับให้คนงานก่อสร้างรักษาความสะอาดบริเวณห้องน้ำอย่างสม่ำเสมอ	- โครงการได้กำชับให้คนงานก่อสร้างรักษาความสะอาดบริเวณห้องน้ำ โดยประชาสัมพันธ์ผ่านกิจกรรม Morning Talk	-	- ดังภาพที่ 17

ตารางที่ 3.1-1 (ต่อ) สรุปผลการปฏิบัติตามมาตรการป้องกันและแก้ไขผลกระทบสิ่งแวดล้อมโครงการ แบนด์ค็อก โฮไรซอน ไลท์ แอท รามคำแหง แคมปัส
ของ บริษัท เจ้าพระยามหานคร จำกัด (มหาชน)

องค์ประกอบทางสิ่งแวดล้อม และคุณค่าต่างๆ	มาตรการป้องกันและแก้ไขผลกระทบสิ่งแวดล้อม	รายละเอียดการปฏิบัติตามมาตรการฯ	ปัญหา/อุปสรรค และการแก้ไข	เอกสารอ้างอิง รูปภาพหรือเอกสาร
1) คุณภาพน้ำ (ต่อ)	<p>8. ตรวจสอบการรั่วซึมของน้ำจากห้องส้วมเพื่อไม่ส่งกลิ่นรบกวนผู้พักอาศัยใกล้เคียง</p> <p>9. จัดให้มีระบบบำบัดน้ำเสียสำเร็จรูป ซึ่งรองรับน้ำเสียได้ไม่น้อยกว่า 5.6 ลูกบาศก์เมตร/วัน บำบัดน้ำเสียให้มีค่า BOD ไม่เกิน 20 มิลลิกรัม/ลิตร โดยน้ำทิ้งภายหลังการบำบัดจะระบายออกสู่ท่อระบายน้ำสาธารณะริมถนนซอยรามคำแหง 24 แยก 14 ต่อไป</p> <p>10. กำชับผู้รับเหมาภายใต้การกำกับดูแลของบริษัท เจ้าพระยามหานคร จำกัด (มหาชน) ดูแลพื้นที่โครงการให้เป็นระเบียบเรียบร้อย</p>	<p>- โครงการจัดให้มีเจ้าหน้าที่คอยตรวจสอบท่อท่อน้ำประปาบริเวณห้องส้วมคนงาน หากพบการรั่วซึม โครงการจะดำเนินการแก้ไขทันที</p> <p>- โครงการจัดให้มีระบบบำบัดน้ำเสียสำเร็จรูปบำบัดน้ำเสียจากคนงานก่อสร้าง เพื่อบำบัดน้ำเสียที่เกิดขึ้นจากโครงการและโครงการได้จัดจ้างบริษัท เอ็นไวแล็บ จำกัด ให้เป็นผู้ดำเนินการตรวจวัดคุณภาพสิ่งแวดล้อม ซึ่งผลการตรวจวัดสิ่งแวดล้อมของโครงการมีค่าเป็นไปตามมาตรฐานที่กำหนด</p> <p>- โครงการกำชับให้ผู้รับเหมาคอยดูแลพื้นที่โครงการให้เป็นระเบียบเรียบร้อยอยู่เสมอ</p>	-	-
2. ทรัพยากรสิ่งแวดล้อมทางนิเวศวิทยา	-	-	-	-

ตารางที่ 3.1-1 (ต่อ) สรุปผลการปฏิบัติตามมาตรการป้องกันและแก้ไขผลกระทบสิ่งแวดล้อมโครงการ แบนด์ค็อก โฮไรซอน ไลท์ แอท รามคำแหง แคมปัส
ของบริษัท เอ็มไพร์คอนสตรัคชั่น จำกัด (มหาชน)

องค์ประกอบทางสิ่งแวดล้อม และคุณค่าต่างๆ	มาตรการป้องกันและแก้ไขผลกระทบสิ่งแวดล้อม	รายละเอียดการปฏิบัติตามมาตรการฯ	ปัญหา/อุปสรรค และการแก้ไข	เอกสารอ้างอิง รูปภาพหรือเอกสาร
3. คุณค่าการใช้ประโยชน์ ของมนุษย์ 3.1 น้ำใช้	1. รมรงศ์ให้คนงานใช้น้ำอย่างประหยัด 2. จัดให้มีถังสำรองน้ำใช้ขนาดไม่น้อยกว่า 7 ลูกบาศก์เมตร เพื่อสำรองน้ำใช้ได้อย่างเพียงพอ	- โครงการกำชับให้คนงานใช้น้ำอย่างประหยัด และปิด ก๊อกน้ำทุกครั้งเมื่อใช้เสร็จ ผ่านกิจกรรม morning talk และ ติดป้ายประหยัดน้ำ เพื่อให้คนงานได้ปฏิบัติตาม - โครงการจัดให้มีถังสำรองน้ำใช้ภายในบริเวณพื้นที่ ก่อสร้างอย่างเพียงพอ	- -	- ดังภาพที่ 17 - ดังภาพที่ 23
3.2 น้ำเสีย	1. จัดให้มีห้องส้วมสำหรับคนงานก่อสร้างในอัตราส่วนไม่ น้อยกว่า 1 ห้องต่อ 20 คน 2. จัดให้มีถังบำบัดน้ำเสียสำเร็จรูปเพื่อบำบัดน้ำเสียจาก คนงานก่อสร้างให้มีคุณภาพตามมาตรฐานน้ำทิ้งก่อนระบาย ออกสู่ภายนอกโครงการต่อไป	- โครงการจัดให้มีห้องน้ำ-ห้องส้วมที่เพียงพอต่อจำนวน คนงานก่อสร้าง พร้อมทั้งจัดมีกิจกรรมทำความสะอาด ห้องน้ำ-ห้องส้วมเป็นประจำทุกวัน - โครงการจัดให้มีระบบบำบัดน้ำเสียสำเร็จรูปบำบัดน้ำเสีย จากคนงานก่อสร้าง เพื่อบำบัดน้ำเสียที่เกิดขึ้นจากโครงการ และโครงการได้จัดจ้างบริษัท เอ็นไวแล็บ จำกัด ให้ เป็นผู้ดำเนินการตรวจวัดคุณภาพสิ่งแวดล้อม ซึ่งผล การตรวจวัดสิ่งแวดล้อมของโครงการมีค่าเป็นไป ตามมาตรฐานที่กำหนด	- -	- ดังภาพที่ 20, 21 - ดังภาพที่ 23 และ ภาคผนวกที่ 15

ตารางที่ 3.1-1 (ต่อ) สรุปผลการปฏิบัติตามมาตรการป้องกันและแก้ไขผลกระทบสิ่งแวดล้อมโครงการ แบริ่งคอก ฮอไรซอน ไลท์ แอท รามคำแหง แคมปัส
ของบริษัท เจ้าพระยามหานคร จำกัด (มหาชน)

องค์ประกอบทางสิ่งแวดล้อม และคุณค่าต่างๆ	มาตรการป้องกันและแก้ไขผลกระทบสิ่งแวดล้อม	รายละเอียดการปฏิบัติตามมาตรการฯ	ปัญหา/อุปสรรค และการแก้ไข	เอกสารอ้างอิง รูปภาพหรือเอกสาร
3.2 น้ำเสีย (ต่อ)	3. ประสานให้รถสูบล้างไขมันของสำนักงานเขตบางกะปิเข้ามาจัดเก็บกากไขมันออกจากระบบบำบัดน้ำเสียเป็นประจำตามความจุของส่วนตัดไขมันไม่น้อยกว่า 6 เดือนต่อ 1 ครั้ง หรือตามความเหมาะสม	- โครงการยังไม่มีรถสูบล้างสิ่งปฏิกูลออกไปกำจัด ทั้งนี้หากต้องมีการนำกากตะกอนส่วนเกินไปกำจัด โครงการจะปฏิบัติตามมาตรการที่กำหนดอย่างเคร่งครัด	-	-
	4. ประสานงานให้รถสูบล้างสิ่งปฏิกูล ของสำนักงานเขตบางกะปิเข้ามาจัดเก็บสิ่งปฏิกูล ออกจากระบบบำบัดน้ำเสียไม่น้อยกว่า 3 เดือนต่อ 1 ครั้ง หรือตามความเหมาะสม	- โครงการได้ประสานงานหน่วยงานที่เกี่ยวข้องเข้ามาสูบล้างสิ่งปฏิกูลออกไปกำจัด	-	-ดังภาคผนวกที่ 12
	5. ในการจัดเก็บกากตะกอนส่วนเกิน โครงการจะประสานไปยังหน่วยงานที่ได้รับอนุญาตเข้ามาจัดเก็บกากตะกอนส่วนเกินเป็นประจำตามความจุของระบบบำบัดน้ำเสียของโครงการไม่น้อยกว่า 6 เดือนต่อ 1 ครั้ง หรือตามความเหมาะสม	- โครงการยังไม่มีรถสูบล้างสิ่งปฏิกูลออกไปกำจัด ทั้งนี้หากต้องมีการนำกากตะกอนส่วนเกินไปกำจัด โครงการจะปฏิบัติตามมาตรการที่กำหนดอย่างเคร่งครัด	-	-
	6. จัดให้มีคนงานคอยดูแลทำความสะอาดบริเวณห้องน้ำอย่างสม่ำเสมอ	- โครงการจัดให้มีเจ้าหน้าที่คอยดูแลทำความสะอาดบริเวณห้องส้วมภายในโครงการอย่างสม่ำเสมอ	-	- ดังภาพที่ 22

ตารางที่ 3.1-1 (ต่อ) สรุปผลการปฏิบัติตามมาตรการป้องกันและแก้ไขผลกระทบสิ่งแวดล้อมโครงการ แบริ่งคอก ฮอไรซอน ไลท์ แอท รามคำแหง แคมปัส
ของ บริษัท เจ้าพระยามหานคร จำกัด (มหาชน)

องค์ประกอบทางสิ่งแวดล้อม และคุณค่าต่างๆ	มาตรการป้องกันและแก้ไขผลกระทบสิ่งแวดล้อม	รายละเอียดการปฏิบัติตามมาตรการฯ	ปัญหา/อุปสรรค และการแก้ไข	เอกสารอ้างอิง รูปภาพหรือเอกสาร
3.2 น้ำเสีย (ต่อ)	7. กำจัดให้คนงานก่อสร้างรักษาความสะอาดบริเวณห้องน้ำอย่างสม่ำเสมอ	- โครงการได้กำชับให้คนงานก่อสร้างรักษาความสะอาดบริเวณห้องน้ำ โดยประชาสัมพันธ์ผ่านกิจกรรม Morning Talk	-	- ดังภาพที่ 17
	8. ตรวจสอบการรั่วซึมของน้ำจากห้องส้วมเพื่อไม่ส่งกลิ่นรบกวนผู้พักอาศัยใกล้เคียง	- โครงการจัดให้มีเจ้าหน้าที่คอยตรวจสอบท่อท่อน้ำประปาบริเวณห้องส้วมคนงาน หากพบการรั่วซึม โครงการจะดำเนินการแก้ไขทันที	-	-
	9. กำจัดผู้รับเหมาภายใต้การกำกับดูแลของบริษัท เจ้าพระยามหานคร จำกัด (มหาชน) ดูแลพื้นที่โครงการให้เป็นระเบียบเรียบร้อย	- โครงการกำชับให้ผู้รับเหมาคอยดูแลพื้นที่โครงการให้เป็นระเบียบเรียบร้อยอยู่เสมอ	-	-

ตารางที่ 3.1-1 (ต่อ) สรุปผลการปฏิบัติตามมาตรการป้องกันและแก้ไขผลกระทบสิ่งแวดล้อมโครงการ เบนค็อกก ฮอไรซอน ไลท์ แอท รามคำแหง แคมปัส
ของบริษัท เจ้าพระยามหานคร จำกัด (มหาชน)

องค์ประกอบทางสิ่งแวดล้อม และคุณค่าต่างๆ	มาตรการป้องกันและแก้ไขผลกระทบสิ่งแวดล้อม	รายละเอียดการปฏิบัติตามมาตรการฯ	ปัญหา/อุปสรรค และการแก้ไข	เอกสารอ้างอิง รูปภาพหรือเอกสาร
3.3 การจัดการมูลฝอย	<p>1. จัดเตรียมถังมูลฝอยวางไว้ในบริเวณก่อสร้างและต้องจัดให้มีผู้รับผิดชอบในการรวบรวมมูลฝอยตามจุดต่าง ๆ เพื่อให้รถเก็บขนมูลฝอยของสำนักงานเขตบางกะปิมาเก็บขนไปกำจัดต่อไป</p> <p>2. กำชับให้พนักงานทิ้งมูลฝอยลงในภาชนะรองรับที่ได้จัดเตรียมไว้อย่างเคร่งครัด</p> <p>3. ใช้ผ้าใบคลุมรถบรรทุกที่ใช้ขนส่งเศษวัสดุก่อสร้างเพื่อป้องกันการร่วงหล่นลงบนถนน</p> <p>4. ฉีดพรมน้ำบริเวณพื้นที่ก่อสร้างหรือบริเวณที่ทำให้เกิดฝุ่นตลอดระยะเวลาก่อสร้างเพื่อป้องกันฝุ่นละอองฟุ้งกระจาย</p> <p>5. จัดหาผู้รับผิดชอบที่จะนำมูลฝอยจากกิจกรรมการก่อสร้างที่ไม่สามารถนำกลับมาใช้ประโยชน์ได้ไปกำจัด</p> <p>6. ควบคุมน้ำหนักรถบรรทุกตามพิกัดและจำกัดความเร็วของรถไม่ให้เกิน 30 กิโลเมตร/ชั่วโมง และกำชับให้ผู้ขับรถบรรทุกปฏิบัติตามพระราชบัญญัติการจราจรทางบกและให้ขับรถด้วยความระมัดระวังเป็นพิเศษ</p>	<p>- โครงการได้จัดเตรียมภาชนะรองรับมูลฝอย วางไว้ในบริเวณพื้นที่ก่อสร้างอย่างเพียงพอ พร้อมทั้งจัดให้มีพนักงานรวบรวมมูลฝอยตามจุดต่าง ๆ ให้รถเก็บขนมูลฝอยของสำนักงานเขตจตุจักรเข้ามาเก็บขนไปกำจัดอย่างถูกต้องต่อไป</p> <p>- โครงการได้กำชับให้พนักงานทิ้งมูลฝอยลงในภาชนะที่จัดเตรียมไว้ให้เท่านั้น ผ่านกิจกรรม morning talk และติดป้ายวิธีการคัดแยกขยะ ไว้บริเวณถังมูลฝอย</p> <p>- โครงการกำชับให้พนักงานขับรถบรรทุกใช้ผ้าใบปิดคลุมท้ายรถบรรทุกวัสดุก่อสร้างให้มิดชิด พร้อมทั้งจัดให้มีเจ้าหน้าที่คอยตรวจสอบก่อนออกจากโครงการทุกครั้ง</p> <p>- โครงการจัดให้มีพนักงานคอยฉีดพรมน้ำบริเวณพื้นที่ก่อสร้างเป็นประจำ เพื่อลดการฟุ้งกระจายของฝุ่นละออง</p> <p>- โครงการได้ประสานหน่วยงานที่เกี่ยวข้องนำขยะมูลฝอยที่ไม่สามารถกำจัดได้ นำไปกำจัดให้ถูกวิธี</p> <p>- โครงการกำชับพนักงานขับให้ขับรถด้วยความระมัดระวังเป็นพิเศษ โดยควบคุมความเร็วของรถไม่ให้เกิน 30 กิโลเมตร/ชั่วโมง พร้อมทั้งควบคุมน้ำหนักรถบรรทุกตามพิกัดที่กฎหมายกำหนด</p>	<p>-</p> <p>-</p> <p>-</p> <p>-</p> <p>-</p> <p>-</p>	<p>- ดัชนีภาพที่ 24</p> <p>- ดัชนีภาพที่ 17, 25</p> <p>- ดัชนีภาพที่ 4</p> <p>- ดัชนีภาพที่ 5</p> <p>- ดัชนีภาคผนวกที่ 13</p> <p>- ดัชนีภาพที่ 8</p>

ตารางที่ 3.1-1 (ต่อ) สรุปผลการปฏิบัติตามมาตรการป้องกันและแก้ไขผลกระทบสิ่งแวดล้อมโครงการ แบนด์ค็อก โฮไรซอน ไลท์ แอท รามคำแหง แคมปัส

ของบริษัท เจ้าพระยามหานคร จำกัด (มหาชน)

องค์ประกอบทางสิ่งแวดล้อม และคุณค่าต่างๆ	มาตรการป้องกันและแก้ไขผลกระทบสิ่งแวดล้อม	รายละเอียดการปฏิบัติตามมาตรการฯ	ปัญหา/อุปสรรค และการแก้ไข	เอกสารอ้างอิง รูปภาพหรือเอกสาร
3.3 การจัดการมูลฝอย (ต่อ)	7. ตรวจสอบเครื่องยนต์ของรถที่ใช้ในการขนส่งให้อยู่ใน สภาพดีอยู่เสมอเพื่อลดการเกิดมลพิษ	- โครงการจัดให้มีเจ้าหน้าที่คอยตรวจสอบเครื่องยนต์ของ รถที่ใช้ในการขนส่งดิน และวัสดุก่อสร้างให้อยู่ในสภาพดี อยู่เสมอ เพื่อลดการเกิดมลพิษ	-	- ดัชนีภาพผนวกที่ 6
	8. ไม่นำเศษวัสดุก่อสร้างไปทิ้งในพื้นที่สาธารณะหรือสถานที่ ที่อาจส่งผลกระทบต่อผู้พักอาศัยอยู่ในบริเวณนั้นๆ	- โครงการกำชับคนงานห้ามนำเศษวัสดุก่อสร้างไปทิ้งใน แหล่งน้ำสาธารณะ ใกล้เคียงโครงการ โดยเด็ดขาด ผ่านกิจกรรม morning talk	-	- ดัชนีภาพที่ 11
	9. ติดต่อประสานงานให้ทางสำนักงานเขตบางกะปิเข้ามารับ ไปกำจัดตามหลักสุขาภิบาล ไม่ให้มีมูลฝอยตกค้าง	- โครงการได้ติดต่อประสานให้สำนักงานเขตบางกะปิ เข้ามารับขยะมูลฝอยไปกำจัดตามหลักสุขาภิบาลทุกวัน และไม่ให้มีมูลฝอยตกค้างในบริเวณพื้นที่ก่อสร้าง	-	-
	10. ตรวจสอบสภาพภาชนะรองรับมูลฝอยเป็นประจำ สม่ำเสมอ เพื่อป้องกันแมลงและสัตว์พาหะนำโรคใช้เป็นที่อยู่ อาศัย แหล่งอาหาร กรณีที่พบว่าภาชนะรองรับมูลฝอยชำรุด เสียหายต้องซ่อมแซมหรือเปลี่ยนภาชนะใหม่ใช้แทน	- โครงการจัดให้มีเจ้าหน้าที่คอยตรวจสอบภาชนะรองรับ มูลฝอยให้มีสภาพดีอยู่เสมอ	-	-

ตารางที่ 3.1-1 (ต่อ) สรุปผลการปฏิบัติตามมาตรการป้องกันและแก้ไขผลกระทบสิ่งแวดล้อมโครงการ แบนด์คอก ฮอไรซอน ไลท์ แอท รามคำแหง แคมปัส

ของบริษัท เจ้าพระยามหานคร จำกัด (มหาชน)

องค์ประกอบทางสิ่งแวดล้อมและคุณค่าต่างๆ	มาตรการป้องกันและแก้ไขผลกระทบสิ่งแวดล้อม	รายละเอียดการปฏิบัติตามมาตรการฯ	ปัญหา/อุปสรรคและการแก้ไข	เอกสารอ้างอิงรูปภาพหรือเอกสาร
3.3 การจัดการมูลฝอย (ต่อ)	11. กำหนดให้ผู้รับเหมาแยกเศษวัสดุก่อสร้างเก็บและรวบรวมไว้เป็นสัดส่วนในพื้นที่ที่เหมาะสมและจัดให้มีระบบการคัดแยกและนำกลับมาใช้ประโยชน์ เช่น เศษอิฐ เศษปูน ก็ จะนำมาปรับถมระดับพื้นที่โครงการ ไม่แบบนำกลับมาใช้ใหม่ได้ มูลฝอยที่ไม่สามารถนำกลับมาใช้ประโยชน์ได้อีก ผู้รับเหมา ก็จะทิ้งลงถังรองรับ เพื่อจะขายให้ผู้รับซื้อของเก่าต่อไป	- ปัจจุบันโครงการจัดให้มีถังขยะแยกตามประเภท เพื่อแยกคัดแยกและนำกลับมาใช้ประโยชน์ และสามารถทำขยะไปกำจัดได้อย่างถูกวิธี	-	-ภาพที่ 25
3.4 ไฟฟ้า	1. กำชับให้คนงานใช้ไฟฟ้าอย่างประหยัด 2. ตรวจสอบระบบสายไฟฟ้า และอุปกรณ์ไฟฟ้าต่าง ๆ ให้อยู่ในสภาพพร้อมใช้งานเสมอและซ่อมแซมทันทีเมื่อพบว่าชำรุดเสียหาย	- โครงการกำชับให้คนงานใช้ไฟฟ้าอย่างประหยัด และปิดไฟทุกครั้งเมื่อไม่ใช้งานผ่านกิจกรรม morning talk และโครงการได้จัดทำป้าย เพื่อให้พนักงานปฏิบัติตาม - โครงการจัดให้มีเจ้าหน้าที่คอยตรวจสอบระบบสายไฟฟ้า และอุปกรณ์ไฟฟ้าต่าง ๆ ให้อยู่ในสภาพพร้อมใช้งานเสมอ หากพบว่ามีชำรุด เสียหายจะทำการซ่อมแซมทันที	- -	- ดังภาพที่ 17 -ดังภาพผนวกที่ 14
3.5 ป้องกันอัคคีภัย	1. การเดินสายไฟทุกชั้นตอนต้องกระทำอย่างถูกหลักวิชาการ 2. ออกกฎไม่ให้คนงานสูบบุหรี่ในขณะที่ปฏิบัติงาน	- โครงการจัดให้มีวิศวกรคอยควบคุม ดูแลการเดินสายไฟทุกชั้นตอน ให้ถูกต้องตามหลักวิชาการ - โครงการกำชับห้ามคนงานสูบบุหรี่ภายในพื้นที่กำลังก่อสร้างโดยเด็ดขาด ผ่านกิจกรรม morning talk พร้อมทั้งติดป้ายห้ามสูบบุหรี่ไว้บริเวณด้านหน้าพื้นที่โครงการ	- -	- ดังภาพผนวกที่ 9 - ดังภาพที่ 17, 26

ตารางที่ 3.1-1 (ต่อ) สรุปผลการปฏิบัติตามมาตรการป้องกันและแก้ไขผลกระทบสิ่งแวดล้อมโครงการ แบนด์คอก โฮไรซอน ไลท์ แอท รามคำแหง แคมปัส

ของบริษัท เจ้าพระยามหานคร จำกัด (มหาชน)

องค์ประกอบทางสิ่งแวดล้อม และคุณค่าต่างๆ	มาตรการป้องกันและแก้ไขผลกระทบสิ่งแวดล้อม	รายละเอียดการปฏิบัติตามมาตรการฯ	ปัญหา/อุปสรรค และการแก้ไข	เอกสารอ้างอิง รูปภาพหรือเอกสาร
3.5 ป้องกันอัคคีภัย (ต่อ)	3. จัดให้มีการติดตั้งถังดับเพลิงเคมีในสถานที่ทำงาน และ ที่เก็บกองวัสดุก่อสร้างที่คาดว่าจะเกิดเพลิงไหม้ได้ง่าย 4. ให้มีการอบรมพนักงานก่อสร้างให้มีความรู้เกี่ยวกับการ ป้องกันอัคคีภัย 5. ติดป้ายแนะนำการใช้อุปกรณ์แต่ละตัวไว้บริเวณที่อุปกรณ์ ติดตั้งอยู่เพื่อให้ผู้ที่อยู่ใกล้ที่เกิดเหตุสามารถใช้ได้ทันที	โครงการได้จัดให้มีพื้นที่สูบบุหรี่ไว้สำหรับคนงานก่อสร้าง พร้อมทั้งจัดให้มีถังดับเพลิงจัดเตรียมไว้กรณีเกิดเหตุ ฉุกเฉินในโครงการ - โครงการจัดให้มีการอบรมพนักงานก่อสร้าง ให้มีความรู้ เกี่ยวกับการป้องกันอัคคีภัย ผ่านกิจกรรม morning talk - โครงการได้ติดตั้งถังดับเพลิงเคมีไว้ภายในพื้นที่โครงการ เพื่อ	- - -	- ดังภาพที่ 26 - ดังภาพที่ 17 - ดังภาพที่ 2
3.6 จราจร	1. จัดให้มีป้ายชี้โครงการ และลูกศรแสดงทิศทางการ เข้า-ออกโครงการ ให้สามารถมองเห็นได้อย่างชัดเจนในระยะ ที่สามารถชะลอเพื่อเลี้ยวรถเข้าสู่พื้นที่โครงการได้ อย่างปลอดภัย	- โครงการได้ติดป้ายแสดงรายละเอียดโครงการไว้บริเวณ ด้านหน้าพื้นที่ก่อสร้าง สามารถมองเห็นได้อย่างชัดเจน	-	- ดังภาพที่ 3

ตารางที่ 3.1-1 (ต่อ) สรุปผลการปฏิบัติตามมาตรการป้องกันและแก้ไขผลกระทบสิ่งแวดล้อมโครงการ แบนด์คอก ฮอไรซอน ไลท์ แอท รามคำแหง แคมปัส

ของบริษัท เจ้าพระยามหานคร จำกัด (มหาชน)

องค์ประกอบทางสิ่งแวดล้อม และคุณค่าต่างๆ	มาตรการป้องกันและแก้ไขผลกระทบสิ่งแวดล้อม	รายละเอียดการปฏิบัติตามมาตรการฯ	ปัญหา/อุปสรรค และการแก้ไข	เอกสารอ้างอิง รูปภาพหรือเอกสาร
3.6 จราจร (ต่อ)	<p>2. จัดให้มีพื้นที่สำหรับจอดรถบรรทุกไว้ภายในพื้นที่โครงการ เพื่อเป็นพื้นที่จอดรถสำหรับขนส่งวัสดุก่อสร้างและรับ-ส่งคนงานก่อสร้าง</p> <p>3. ไม่ให้มีการจอดรถเพื่อรอขนส่งวัสดุก่อสร้าง หรือรับ-ส่งคนงานบนถนนบริเวณใกล้เคียงโดยเด็ดขาด</p> <p>4. กำหนดช่วงเวลาขนส่งวัสดุก่อสร้างในวันจันทร์-วันศุกร์ ช่วงเวลา 09.00-16.00 น. และเวลา 20.00-06.00 น. ซึ่งอยู่นอกช่วงเวลาเร่งด่วน และเจ้าพนักงานตำรวจท้องที่อนุญาตให้รถบรรทุกสามารถสัญจรบริเวณโครงการได้ สำหรับวันเสาร์จะกำหนดให้ขนส่งในช่วงเวลา 09.00-17.00 น. และจะไม่มีการขนส่งวัสดุก่อสร้างในวันอาทิตย์</p> <p>5. ควบคุมน้ำหนักรถบรรทุกสิบล้อตามพิกัด น้ำหนักบรรทุกได้ไม่เกิน 20 ตัน รวมน้ำหนักต้องไม่เกิน 25 ตัน กำหนดความเร็วของรถที่ใช้ขนส่งดิน วัสดุก่อสร้างไม่ให้เกิน 30 กิโลเมตร/ชั่วโมง ตามพระราชบัญญัติการจราจรทางบกกำหนดและกำชับให้ผู้ขับรถด้วยความระมัดระวังเป็นพิเศษ</p>	<p>-โครงการจัดให้มีพื้นที่จอดรถบรรทุกไว้ภายในบริเวณพื้นที่ก่อสร้างอย่างเพียงพอ</p> <p>-โครงการจัดให้มีพื้นที่จอดรถบรรทุกไว้ภายในบริเวณพื้นที่ก่อสร้างอย่างเพียงพอ และจัดให้มีเจ้าหน้าที่รักษาความปลอดภัยคอยดูแล และควบคุมไม่ให้มีรถจอดบนถนนบริเวณใกล้เคียงโครงการโดยเด็ดขาด</p> <p>-โครงการได้กำหนดช่วงเวลาการขนส่งวัสดุก่อสร้างในช่วงเวลา 09.00-16.00 น. และอยู่นอกช่วงเวลาเร่งด่วน ตามมาตรการกำหนด</p> <p>-โครงการกำชับพนักงานขับรถบรรทุกปฏิบัติตามพระราชบัญญัติการจราจรทางบก และให้ขับรถด้วยความระมัดระวังเป็นพิเศษโดยควบคุมความเร็วของรถไม่ให้เกิน 30 กิโลเมตร/ชั่วโมง พร้อมทั้งควบคุมน้ำหนักรถบรรทุกตามพิกัดที่กฎหมายกำหนด</p>	- - - -	- - ดัชนีภาพที่ 29 -ดัชนีภาพที่ 10 -

ของปริยัติ เจ้าพระยามหานคร จำกัด (มหาชน)

องค์ประกอบทางสิ่งแวดล้อม และคุณค่าต่างๆ	มาตรการป้องกันและแก้ไขผลกระทบสิ่งแวดล้อม	รายละเอียดการปฏิบัติตามมาตรการฯ	ปัญหาอุปสรรค และการแก้ไข	เอกสารอ้างอิง รูปภาพหรือเอกสาร
3.6 จราจร (ต่อ)	<p>6. คัดตั้งป้ายสัญญาณจราจรต่าง ๆ อาทิ ป้ายชะลอความเร็ว เขตก่อสร้าง ทางชำรุด เป็นต้น ทั้งในพื้นที่โครงการและบริเวณทางเข้า-ออกพื้นที่โครงการ</p> <p>7. จัดให้มีเจ้าหน้าที่ดูแลความปลอดภัยเพื่อคอยอำนวยความสะดวก และควบคุมการจราจร เมื่อมีการเข้า-ออกโครงการ โดยเฉพาะช่วงเวลาเร่งด่วน</p> <p>8. กำชับให้พนักงานขับรถทุกคนปฏิบัติตามกฎจราจรอย่างเคร่งครัด และกำชับให้มีความระมัดระวังเป็นพิเศษช่วงผ่านชุมชน</p> <p>9. ดูแลสภาพรถบรรทุกที่ใช้ในการขนส่งวัสดุให้อยู่ในสภาพดีอยู่เสมอ</p> <p>10. กำชับให้พนักงานขับรถขนส่งวัสดุก่อสร้างใช้ความระมัดระวังเพิ่มขึ้นในขณะที่ขับผ่านทางแยกโดยเฉพาะกรณีติดกระแสระจารจร</p> <p>11. จัดเตรียมสถานที่สำหรับกองวัสดุก่อสร้างไม่ให้ล้นออกมานอกพื้นที่โครงการ</p>	<p>- โครงการได้ติดตั้งป้ายเตือนอันตราย และความปลอดภัยไว้บริเวณด้านหน้าโครงการ สามารถมองเห็นได้อย่างชัดเจน</p> <p>- โครงการจัดให้มีเจ้าหน้าที่รักษาความปลอดภัยคอยอำนวยความสะดวก และควบคุมการจราจรเมื่อมีการเข้า-ออกโครงการตลอด 24 ชั่วโมง</p> <p>- โครงการได้กำชับให้พนักงานขับรถทุกคนปฏิบัติตามกฎจราจรอย่างเคร่งครัด และขับรถด้วยความระมัดระวังเป็นพิเศษในช่วงผ่านชุมชน</p> <p>- โครงการจัดให้มีการดูแล และตรวจสอบสภาพรถบรรทุกที่ใช้ในการขนส่งวัสดุให้อยู่ในสภาพดีอยู่เสมอ</p> <p>- โครงการได้กำชับให้พนักงานขับรถขนส่งวัสดุก่อสร้างใช้ความระมัดระวังเพิ่มขึ้นในขณะที่ขับผ่านทางแยก โดยเฉพาะกรณีติดกระแสระจารจร</p> <p>- ปัจจุบัน โครงการ ได้จัดเตรียมพื้นที่กองวัสดุ ไม่ให้ล้ำออกมานอกพื้นที่โครงการ</p>	- 	- ดังภาพที่ 8 -ดังภาพที่ 29 -ดังภาพที่ 17 - -ดังภาพที่ 17 -

ของปริยัติ เจ้าพระยามหานคร จำกัด (มหาชน)

องค์ประกอบทางสิ่งแวดล้อม และคุณค่าต่างๆ	มาตรการป้องกันและแก้ไขผลกระทบสิ่งแวดล้อม	รายละเอียดการปฏิบัติตามมาตรการฯ	ปัญหา/อุปสรรค และการแก้ไข	เอกสารอ้างอิง รูปภาพหรือเอกสาร
3.6 จราจร (ต่อ)	<p>12. จัดเตรียมพื้นที่สำหรับงานขนย้ายวัสดุก่อสร้าง และพื้นที่สำหรับจอดรถบรรทุกทุกภายในโครงการโดยไม่ให้จอดล้ำเข้าไปในผิวการจราจรของถนนสาธารณะภายนอกโครงการ</p> <p>13. จัดเตรียมจุดล้างล้อรถบรรทุกหนักในหน่วยงานเพื่อป้องกันไม่ให้มีฝุ่น หิน ดิน และเศษวัสดุติดล้อรถยนต์ออกไปรบกวนบนผิวการจราจรบนถนนภายนอกโครงการ</p> <p>14. จัดเตรียมผ้าใบคลุมหลังกระบะของรถบรรทุกทุกคันที่เข้า-ออกโครงการเพื่อป้องกันฝุ่น หิน ดิน และเศษวัสดุที่อาจจะกระเด็นตกหล่นบนผิวการจราจรของถนนภายนอกโครงการ เพื่อความปลอดภัย</p> <p>15. จัดให้มีเจ้าหน้าที่คอยควบคุมและอำนวยความสะดวกบริเวณทางเข้า-ออกโครงการในขณะที่ดำเนินการก่อสร้างเพื่อป้องกันรถติดบริเวณด้านหน้าโครงการ และเพื่อความปลอดภัยของผู้ขับขี่ขบวนบนถนนบริเวณหน้าโครงการ</p>	<p>- โครงการได้จัดเตรียมพื้นที่สำหรับงานขนย้ายวัสดุก่อสร้างและพื้นที่สำหรับจอดรถบรรทุกทุกภายในโครงการโดยไม่ให้จอดล้ำเข้าไปในผิวการจราจรของถนนสาธารณะภายนอกโครงการ</p> <p>- โครงการได้จัดให้มีคนงานคอยฉีดล้างทำความสะอาดล้อรถบรรทุกที่ผ่านเข้า-ออกพื้นที่ก่อสร้างทุกครั้ง</p> <p>- โครงการกำชับให้พนักงานขับรถบรรทุกใช้ผ้าใบปิดคลุมท้ายรถบรรทุกทุกคัน และวัสดุก่อสร้างทุกคันที่เข้า-ออกโครงการอย่างมิดชิด เพื่อป้องกันฝุ่น หิน ดิน และเศษวัสดุที่อาจจะกระเด็นตกหล่นบนผิวการจราจรของถนนภายนอกโครงการ และเพื่อความปลอดภัย</p> <p>- โครงการจัดให้มีเจ้าหน้าที่รักษาความปลอดภัยคอยอำนวยความสะดวกด้านการจราจรบริเวณทางเข้า-ออกโครงการตลอด 24 ชั่วโมง เพื่อป้องกันรถติดบริเวณด้านหน้าโครงการ และเพื่อความปลอดภัยของผู้ขับขี่ขบวนบนถนนบริเวณด้านหน้าโครงการ</p>	- - - -	- ดังภาพที่ 11 -ดังภาพที่ 5 -ดังภาพที่ 4 -ดังภาพที่ 29

ตารางที่ 3.1-1 (ต่อ) สรุปผลการปฏิบัติตามมาตรการป้องกันและแก้ไขผลกระทบสิ่งแวดล้อมโครงการ แบนด์ค็อก โฮไรซอน ไลท์ แอท รามคำแหง แคมปัส

ของบริษัท เจ้าพระยามหานคร จำกัด (มหาชน)

องค์ประกอบทางสิ่งแวดล้อมและคุณค่าต่างๆ	มาตรการป้องกันและแก้ไขผลกระทบสิ่งแวดล้อม	รายละเอียดการปฏิบัติตามมาตรการฯ	ปัญหา/อุปสรรคและการแก้ไข	เอกสารอ้างอิงรูปภาพหรือเอกสาร
3.6 จราจร (ต่อ)	16. รถขนส่งวัสดุก่อสร้างของโครงการจะจัดให้มีการติดแผ่นป้ายสะท้อนแสงและธงสีบริเวณท้ายรถเพื่อให้ผู้ขับขี่รถยนต์บนถนนสังเกตเห็นรถดังกล่าวได้อย่างชัดเจนเพื่อป้องกันการเฉี่ยวชน	- โครงการจัดให้มีการติดแผ่นป้ายสะท้อนแสงไว้ที่รถขนส่งวัสดุก่อสร้าง เพื่อป้องกันการเฉี่ยวชน	-	-
3.7 การใช้ที่ดิน	1. จัดให้มีเจ้าหน้าที่รักษาความปลอดภัยดูแลความเรียบร้อยภายในโครงการ 2. ติดป้ายประกาศบริเวณพื้นที่ก่อสร้าง รวมทั้งระบุชื่อ ที่อยู่ หมายเลขโทรศัพท์ หรือสถานที่ที่สามารถติดต่อเจ้าของโครงการได้ เพื่อรับข้อร้องเรียนหรือข้อเสนอแนะจากผู้อยู่อาศัยรอบพื้นที่โครงการ	- โครงการจัดให้มีเจ้าหน้าที่รักษาความปลอดภัยดูแลความเรียบร้อยภายในโครงการ - โครงการได้ติดป้ายแสดงรายละเอียดโครงการ โดยระบุชื่อ ที่อยู่ หมายเลขโทรศัพท์ติดต่อเจ้าของโครงการไว้บริเวณด้านหน้าพื้นที่ก่อสร้าง สามารถมองเห็นได้อย่างชัดเจนเพื่อรับข้อร้องเรียนหรือข้อเสนอแนะจากผู้อยู่อาศัยรอบพื้นที่โครงการ	- -	- ดัชนีภาพที่ 29 - ดัชนีภาพที่ 3
4. คุณค่าต่อคุณภาพชีวิต 4.1 สภาพเศรษฐกิจ และสังคม	1. กำหนดให้ผู้รับเหมาจัดพื้นที่บ้านพักคนงานตามมาตรฐานแบบก่อสร้างอาคารชั่วคราวสำหรับคนงานก่อสร้างของวิศวกรรมสถานแห่งประเทศไทยในพระบรมราชูปถัมภ์	- โครงการกำลังก่อสร้างบ้านพัก หากโครงการก่อสร้างบ้านพักคนงานเสร็จจะรายงานผลปฏิบัติการในเล่มถัดไป	-	- ดัชนีภาพที่ 30

ตารางที่ 3.1-1 (ต่อ) สรุปผลการปฏิบัติตามมาตรการป้องกันและแก้ไขผลกระทบสิ่งแวดล้อมโครงการ แบนด์คอก ฮอไรซอน ไลท์ แอท รามคำแหง แคมปัส

ของบริษัท เจ้าพระยามหานคร จำกัด (มหาชน)

องค์ประกอบทางสิ่งแวดล้อม และคุณค่าต่างๆ	มาตรการป้องกันและแก้ไขผลกระทบสิ่งแวดล้อม	รายละเอียดการปฏิบัติตามมาตรการฯ	ปัญหา/อุปสรรค และการแก้ไข	เอกสารอ้างอิง รูปภาพหรือเอกสาร
4.1 สภาพเศรษฐกิจ และสังคม (ต่อ)	2. ออกกฎระเบียบการพักอาศัยภายในบ้านพักคนงานและควบคุมการปฏิบัติตามอย่างเคร่งครัด พร้อมกำหนดบทลงโทษที่ชัดเจน	- โครงการกำลังก่อสร้างบ้านพัก หากโครงการก่อสร้างบ้านพักคนงานเสร็จจะรายงานผลปฏิบัติการในเล่มถัดไป	-	- ดังภาพที่ 30
	3. กำหนดช่วงเวลาการทำงานก่อสร้างทุกวันจันทร์ถึงวันเสาร์ ช่วงเวลา 08.00-18.00 น. โดยจะหยุดการก่อสร้างตั้งแต่เวลา 17.00 น. แต่ช่วงเวลาหลังจากนั้นจะเป็นการเก็บงานรวมถึงการทำความสะอาด จนถึงเวลา 18.00 น. และให้คนงานก่อสร้างออกนอกพื้นที่โครงการก่อนเวลา 18.00 น. แต่หากมีกิจกรรมการก่อสร้างที่ต่อเนื่องเกินช่วงเวลาดังกล่าว (เป็นครั้งคราว) เช่น เทปูน การทำฐานราก เป็นต้น ต้องแจ้งผู้ที่อยู่อาศัยข้างเคียงให้ทราบล่วงหน้าอย่างน้อย 3 วัน แต่ทั้งนี้ จะต้องไม่เกินเวลา 22.00 น.	- โครงการได้กำหนดช่วงเวลาการทำงานอย่างเหมาะสม โดยดำเนินกิจกรรมการก่อสร้างในวันจันทร์-เสาร์ ในช่วงเวลา 08.00-18.00 น. และหยุดทุกวันอาทิตย์ และวันหยุดนักขัตฤกษ์ ทั้งนี้หากจำเป็นต้องดำเนินกิจกรรมต่อเนื่องเกินเวลาที่กำหนด โครงการจะโทรแจ้งให้ผู้พักอาศัยข้างเคียง และสำนักงานเขตบางกะปิทราบก่อนดำเนินการทุกครั้ง	-	- ดังภาพที่ 10
	4. กำหนดวันอาทิตย์และวันหยุดนักขัตฤกษ์ เป็นวันหยุดการทำงาน	- โครงการกำหนดให้วันอาทิตย์ และวันหยุดนักขัตฤกษ์ เป็นวันหยุดการทำงาน ตามมาตรการกำหนด	-	-

ตารางที่ 3.1-1 (ต่อ) สรุปผลการปฏิบัติตามมาตรการป้องกันและแก้ไขผลกระทบสิ่งแวดล้อมโครงการ แบริ่งคอก ฮอไรซอน ไลท์ แอท รามคำแหง แคมปัส

ของบริษัท เจ้าพระยามหานคร จำกัด (มหาชน)

องค์ประกอบทางสิ่งแวดล้อม และคุณค่าต่างๆ	มาตรการป้องกันและแก้ไขผลกระทบสิ่งแวดล้อม	รายละเอียดการปฏิบัติตามมาตรการฯ	ปัญหา/อุปสรรค และการแก้ไข	เอกสารอ้างอิง รูปภาพหรือเอกสาร
4.1 สภาพเศรษฐกิจ และสังคม (ต่อ)	5. ระบุหมายเลขโทรศัพท์ของหน่วยงานอนุญาตท้องถิ่นในป้ายประกาศบริเวณด้านหน้าพื้นที่ก่อสร้างโครงการเพื่อให้ผู้ที่ได้รับความเดือดร้อนจากการก่อสร้างโครงการสามารถติดต่อได้โดยตรง	- โครงการได้ติดป้ายแสดงรายละเอียดโครงการ โดยระบุชื่อที่อยู่ หมายเลขโทรศัพท์ติดต่อเจ้าของโครงการไว้บริเวณด้านหน้าพื้นที่ก่อสร้าง สามารถมองเห็นได้อย่างชัดเจนเพื่อรับข้อร้องเรียนหรือข้อเสนอแนะจากผู้อยู่อาศัยรอบพื้นที่โครงการ	-	- ดังภาพที่ 3, 31
	6. หากมีการร้องเรียนขณะดำเนินการก่อสร้างจะต้องดำเนินการแก้ไขโดยทันที	- ปัจจุบันโครงการยังไม่มีมีการร้องเรียนจากผู้พักอาศัยข้างเคียง ทั้งนี้หากมีการร้องเรียนเกิดขึ้น โครงการจะดำเนินการหาแนวทางแก้ไขให้โดยทันที	-	-
	7. หากมีพื้นที่ในโครงการที่ไม่ใช้งานในกิจกรรมการก่อสร้างต้องปลูกหญ้าเพื่อช่วยลดการฟุ้งกระจายของฝุ่น	- ปัจจุบันโครงการอยู่ในช่วงงานโครงสร้าง หากทางโครงการไม่มีกิจกรรมก่อสร้าง โครงการจะปลูกหญ้าเพื่อลดการกระจายของฝุ่น	-	- ดังภาพที่ 2
	8. จัดให้มีกล้องวงจรปิด CCTV ทั่วบริเวณโดยรอบพื้นที่ก่อสร้างโครงการ พร้อมทั้งมีห้องควบคุมกล้องวงจรปิดดังกล่าว เพื่อใช้ในการตรวจสอบความเรียบร้อยและความปลอดภัยภายในโครงการ	- โครงการจัดให้มีการติดตั้งกล้องวงจรปิดไว้บริเวณแนวรั้วโดยรอบพื้นที่ก่อสร้างโครงการเพื่อใช้ในการตรวจสอบความเรียบร้อยและความปลอดภัยภายในโครงการ	-	- ดังภาพที่ 28

ตารางที่ 3.1-1 (ต่อ) สรุปผลการปฏิบัติตามมาตรการป้องกันและแก้ไขผลกระทบสิ่งแวดล้อมโครงการ แบนด์ค็อก โฮไรซอน ไลท์ แอท รามคำแหง แคมปัส
ของบริษัท เจ้าพระยามหานคร จำกัด (มหาชน)

องค์ประกอบทางสิ่งแวดล้อม และคุณค่าต่างๆ	มาตรการป้องกันและแก้ไขผลกระทบสิ่งแวดล้อม	รายละเอียดการปฏิบัติตามมาตรการฯ	ปัญหา/อุปสรรค และการแก้ไข	เอกสารอ้างอิง รูปภาพหรือเอกสาร
4.1 สภาพเศรษฐกิจ และสังคม (ต่อ)	<p>9. จัดให้มีเจ้าหน้าที่รักษาความปลอดภัยภายในโครงการ ตลอด 24 ชั่วโมง</p> <p>10. จัดให้มีคณะกรรมการประสานแก้ไขปัญหามาจากการพัฒนาโครงการเพื่อหาข้อตกลงร่วมกัน (ผู้ได้รับความเสียหายสามารถประสานกับเจ้าหน้าที่ของโครงการได้โดยตรง แต่หากทั้ง 2 ฝ่ายไม่สามารถตกลงกันได้ต้องมีคณะกรรมการประสานแก้ไขปัญหา) โดยประกอบด้วยตัวแทนของชุมชน ตัวแทนหน่วยงานราชการ และตัวแทนของเจ้าของโครงการ ในสัดส่วนที่มีผู้แทนจากชุมชนมากกว่าหรือเท่ากับกึ่งหนึ่งของคณะกรรมการทั้งหมด เพื่อลดปัญหาความขัดแย้งระหว่างโครงการกับกลุ่มที่คาดว่าจะได้รับผลกระทบบริเวณโดยรอบ</p> <p>11. จัดให้มีการดำเนินการรับเรื่องร้องเรียน ดังนี้</p> <ul style="list-style-type: none"> - ประชาสัมพันธ์ช่องทางการรับเรื่องร้องเรียนของโครงการ และขั้นตอนในการรับเรื่องร้องเรียนของโครงการ ให้ชุมชนโดยรอบได้รับทราบผ่านทางบอร์ดประชาสัมพันธ์ของโครงการ และจัดตั้งกล่องรับฟังความคิดเห็นหรือให้เจ้าหน้าที่เข้าพบกลุ่มเป้าหมายโดยตรง 	<ul style="list-style-type: none"> - โครงการจัดให้มีเจ้าหน้าที่รักษาความปลอดภัยประจำพื้นที่โครงการตลอด 24 ชั่วโมง - โครงการได้แต่งตั้งเจ้าหน้าที่รับเรื่องร้องเรียน เพื่อลดปัญหาความขัดแย้งระหว่างโครงการกับกลุ่มที่คาดว่าจะได้รับผลกระทบบริเวณโดยรอบ - โครงการได้จัดให้มีฝ่ายรับเรื่องร้องเรียน พร้อมทั้งเจ้าหน้าที่รับเรื่องร้องเรียนประจำโครงการ ทั้งนี้จัดให้มีการติดป้ายเบอร์โทรศัพท์ติดต่อที่สามารถติดต่อได้ไว้บริเวณด้านหน้าโครงการ ซึ่งหากโครงการได้รับเรื่องร้องเรียนโครงการจะรีบดำเนินการแก้ไขโดยทันที 	<p>-</p> <p>-</p> <p>-</p>	<p>- ดึงภาพที่ 29</p> <p>- ดึงภาพที่ 31</p> <p>- ดึงภาพที่ 14, 31</p>

ตารางที่ 3.1-1 (ต่อ) สรุปผลการปฏิบัติตามมาตรการป้องกันและแก้ไขผลกระทบสิ่งแวดล้อมโครงการ แบริ่งคอก ฮอไรซอน ไลท์ แอท รามคำแหง แคมปัส

ของบริษัท เจ้าพระยามหานคร จำกัด (มหาชน)

องค์ประกอบทางสิ่งแวดล้อม และคุณค่าต่างๆ	มาตรการป้องกันและแก้ไขผลกระทบสิ่งแวดล้อม	รายละเอียดการปฏิบัติตามมาตรการฯ	ปัญหา/อุปสรรค และการแก้ไข	เอกสารอ้างอิง รูปภาพหรือเอกสาร
4.1 สภาพเศรษฐกิจ และสังคม (ต่อ)	<p>- กำหนดบุคลากรที่รับผิดชอบในการรับเรื่อง การตรวจสอบ และติดตามการแก้ไขปัญหาเรื่องร้องเรียนอย่างชัดเจน</p> <p>- กรณีที่ได้รับการร้องเรียนโครงการต้องดำเนินการตรวจสอบและแก้ไขปัญหาเรื่องร้องเรียน ตามแนวทาง/เงื่อนไข และระยะเวลาที่ได้กำหนดไว้ให้แล้วเสร็จ</p>	<p>ปัจจุบัน โครงการยังไม่มีมีการร้องเรียนจากผู้พักอาศัยข้างเคียง ทั้งนี้หากมีการร้องเรียนเกิดขึ้น โครงการจะปฏิบัติตามที่มาตรการกำหนด</p>	-	-
	<p>12. บันทึกข้อร้องเรียนที่เกิดขึ้นจากโครงการทุกครั้งและการแก้ไขปัญหาดังกล่าวเพื่อเปรียบเทียบข้อร้องเรียนในแต่ละปี รวมทั้งประเมินผลและหามาตรการป้องกันการเกิดซ้ำ และสรุปเสนอผู้บริหารโครงการทุกปี</p>	<p>- ปัจจุบัน โครงการยังไม่มีมีการร้องเรียนจากผู้พักอาศัยข้างเคียง ทั้งนี้หากมีการร้องเรียนเกิดขึ้น โครงการจะปฏิบัติตามที่มาตรการกำหนด</p>	-	-
	<p>13. เปิดโอกาสให้มีการร้องเรียน ชักถาม และแสดงความคิดเห็นต่อโครงการเป็นประจำ</p>	<p>- โครงการได้เปิดโอกาสให้มีการร้องเรียน ชักถาม และแสดงความคิดเห็นต่อโครงการเป็นประจำ โดยติดตั้งกล่องรับความคิดเห็นหน้าโครงการ</p>	-	-ดังภาพที่ 14
	<p>14. กรณีที่พบว่าสาเหตุของปัญหาการร้องเรียนเรื่องสิ่งแวดล้อมมีสาเหตุมาจากการดำเนินงานของโครงการโดยตรง โครงการจะต้องเป็นผู้รับผิดชอบค่าใช้จ่ายที่เกิดขึ้นในการติดตามตรวจสอบและดำเนินการตามแนวทางการแก้ไข</p>	<p>- ปัจจุบัน โครงการยังไม่มีมีการร้องเรียนจากผู้พักอาศัยข้างเคียง ทั้งนี้หากมีการร้องเรียนเกิดขึ้น และตรวจสอบพบว่า มีสาเหตุมาจากการดำเนินงานของโครงการฯ โดยตรงโครงการจะเป็นผู้รับผิดชอบค่าใช้จ่ายที่เกิดขึ้น</p>	-	-

ตารางที่ 3.1-1 (ต่อ) สรุปผลการปฏิบัติตามมาตรการป้องกันและแก้ไขผลกระทบสิ่งแวดล้อมโครงการ แบริ่งคอก ฮอไรซอน ไลท์ แอท รามคำแหง แคมปัส

ของบริษัท เจ้าพระยามหานคร จำกัด (มหาชน)

องค์ประกอบทางสิ่งแวดล้อม และคุณค่าต่างๆ	มาตรการป้องกันและแก้ไขผลกระทบสิ่งแวดล้อม	รายละเอียดการปฏิบัติตามมาตรการฯ	ปัญหา/อุปสรรค และการแก้ไข	เอกสารอ้างอิง รูปภาพหรือเอกสาร
4.1 สภาพเศรษฐกิจ และ สังคม (ต่อ)	15. สำรวจสภาพเศรษฐกิจ สังคม และความคิดเห็นของ ประชาชนตลอดจนปัญหาและความต้องการแก้ไขปัญหาที่ เกิดขึ้นจากโครงการทั้งครัวเรือน ประชาชนและสถาน ประกอบการระยะประชิด ระยะ 100 เมตร และระยะใกล้เคียง อื่น ๆ ที่เกิดผลกระทบ	- โครงการจะดำเนินการสำรวจสภาพเศรษฐกิจ สังคมและ ความคิดเห็นของประชาชน สถานประกอบการและ หน่วยงานที่เกี่ยวข้อง เรียบร้อยแล้ว	-	- ดังภาพที่ 16
4.2 การสาธารณสุข (อาชีวอนามัยและความ ปลอดภัย) 1) ผู้พักอาศัยข้างเคียง	1. ก่อนดำเนินการก่อสร้างเจ้าหน้าที่จากบริษัทผู้รับเหมาดำเนิน เข้าไปแจ้งต่อผู้พักอาศัยที่อยู่ติดกับโครงการและให้หมายเลข โทรศัพท์ของเจ้าหน้าที่ควบคุมการก่อสร้างเพื่อให้สามารถ ติดต่อกับโครงการได้โดยตรง	- ก่อนดำเนินการก่อสร้าง โครงการได้จัดให้มีเจ้าหน้าที่เข้า พบผู้พักอาศัยข้างเคียง เพื่อแจ้งแผนงานการก่อสร้างต่อ ผู้พักอาศัยที่อยู่ติดกับโครงการและให้หมายเลขโทรศัพท์ ของเจ้าหน้าที่ควบคุมการก่อสร้าง เพื่อให้สามารถติดต่อกับ โครงการได้โดยตรง	-	- ดังภาคผนวกที่ 8

ตารางที่ 3.1-1 (ต่อ) สรุปผลการปฏิบัติตามมาตรการป้องกันและแก้ไขผลกระทบสิ่งแวดล้อมโครงการ เบนซ์คอก ฮอไรซอน ไลท์ แอท รามคำแหง แคมปัส

ของบริษัท เจ้าพระยามหานคร จำกัด (มหาชน)

องค์ประกอบทางสิ่งแวดล้อม และคุณค่าต่างๆ	มาตรการป้องกันและแก้ไขผลกระทบสิ่งแวดล้อม	รายละเอียดการปฏิบัติตามมาตรการฯ	ปัญหา/อุปสรรค และการแก้ไข	เอกสารอ้างอิง รูปภาพหรือเอกสาร
1) ผู้พักอาศัยข้างเคียง (ต่อ)	<p>2. ติดตั้งผ้าใบทึบ (Mesh Sheet) ครอบคลุมตัวอาคารก่อสร้าง ตั้งแต่ชั้นล่างถึงชั้นสูงสุดของอาคาร</p> <p>3. ทำป้ายขนาดไม่น้อยกว่า 0.5x1.0 เมตร โดยแสดงชื่อ ประเภท และขนาดของอาคาร เจ้าของโครงการ บริษัท รับเหมาก่อสร้าง ระยะเวลาที่ใช้ในการก่อสร้างพร้อมระบุชื่อ และเบอร์โทรศัพท์ของผู้รับผิดชอบในการควบคุมการ ก่อสร้าง และเลขที่หนังสือเห็นชอบ พร้อมทั้งติดตั้งมาตรการ ป้องกันและแก้ไขผลกระทบสิ่งแวดล้อมในบริเวณทางเข้า พื้นที่ก่อสร้างให้เห็นอย่างชัดเจน</p> <p>4. ขณะทำโครงสร้างต้องทำ Chain Link ขึ้นจากอาคารเพื่อกัน เศษวัสดุร่วงหล่น</p>	<p>- ปัจจุบันโครงการกำลังดำเนินการติดตั้งผ้าใบทึบ (Mesh Sheet) ครอบคลุมตัวอาคาร เพื่อลดกระจาย</p> <p>- โครงการได้ติดป้ายประชาสัมพันธ์โครงการขนาด ไม่น้อยกว่า 0.5x1.0 เมตร โดยแสดงชื่อ ประเภท และขนาด ของโครงการ เจ้าของโครงการ บริษัทผู้รับเหมาก่อสร้าง ระยะเวลาที่ใช้ในการก่อสร้าง พร้อมระบุชื่อและเบอร์ โทรศัพท์ของผู้รับผิดชอบในการควบคุมการก่อสร้างไว้ บริเวณด้านหน้าโครงการ สามารถมองเห็นได้อย่างชัดเจน</p> <p>- ปัจจุบันโครงการกำลังดำเนินการติดตั้ง Chain Link หาก ดำเนินการติดตั้งเสร็จ จะรายงานผลปฏิบัติในเล่มถัดไป</p>	<p>-</p> <p>-</p> <p>-</p>	<p>- ดังภาพที่ 2 และ 10</p> <p>- ดังภาพที่ 3</p> <p>-</p>

ตารางที่ 3.1-1 (ต่อ) สรุปผลการปฏิบัติตามมาตรการป้องกันและแก้ไขผลกระทบสิ่งแวดล้อมโครงการ แบนด์คอก ฮอไรซอน ไลท์ แอท รามคำแหง แคมปัส

ของบริษัท เจ้าพระยามหานคร จำกัด (มหาชน)

องค์ประกอบทางสิ่งแวดล้อม และคุณค่าต่างๆ	มาตรการป้องกันและแก้ไขผลกระทบสิ่งแวดล้อม	รายละเอียดการปฏิบัติตามมาตรการฯ	ปัญหา/อุปสรรค และการแก้ไข	เอกสารอ้างอิง รูปภาพหรือเอกสาร
1) ผู้พักอาศัยข้างเคียง (ต่อ)	5. จัดหาน้ำใช้ ระบบรวบรวมและกำจัดมูลฝอยน้ำเสีย สิ่งปฏิกูลที่ถูกสุขลักษณะไว้อย่างเพียงพอเพื่อป้องกันไม่ให้ เกิดแหล่งเพาะพันธุ์โรคหรือเกิดโรคระบาดได้	- โครงการจัดให้มีถังสำรองน้ำใช้ไว้ภายในพื้นที่ก่อสร้าง อย่างเพียงพอ	-	- ดัชนีภาพ 23
	6. จัดให้มีห้องปฐมพยาบาลและเจ้าหน้าที่สำหรับคนงานที่ ทำงานก่อสร้างจัดให้มีเครื่องมือและอุปกรณ์การ รักษาพยาบาลเบื้องต้นอย่างครบถ้วน	- โครงการยังไม่ได้จัดให้มีห้องปฐมพยาบาล และอุปกรณ์ ปฐมพยาบาลเบื้องต้น หากโครงการดำเนินการเสร็จจะ รายงานงานในเล่มถัดไป	-	-
	7. บริเวณทางเข้า-ออกต้องมียามดูแลการเข้า-ออกของ เจ้าหน้าที่คนงานและยานพาหนะต่าง ๆ ตลอด 24 ชั่วโมงเพื่อ ความปลอดภัยและเป็นระเบียบเรียบร้อย	- โครงการจัดให้มีเจ้าหน้าที่รักษาความปลอดภัยคอยดูแล การเข้า-ออกของเจ้าหน้าที่ คนงาน และยานพาหนะต่าง ๆ ตลอด 24 ชั่วโมง เพื่อความปลอดภัยและเป็นระเบียบ เรียบร้อย	-	- ดัชนีภาพที่ 29
	8. ติดป้ายแนะนำการทำงานป้ายเตือนเพื่อให้คนงานก่อสร้าง ปฏิบัติงานได้อย่างถูกต้อง	- โครงการได้ติดป้ายเตือนอันตราย และความปลอดภัยไว้ บริเวณด้านหน้าโครงการ สามารถมองเห็นได้อย่างชัดเจน	-	- ดัชนีภาพที่ 32

ตารางที่ 3.1-1 (ต่อ) สรุปผลการปฏิบัติตามมาตรการป้องกันและแก้ไขผลกระทบสิ่งแวดล้อมโครงการ แบนด์ค็อก โฮไรซอน ไลท์ แอท รามคำแหง แคมปัส

ของบริษัท เจ้าพระยามหานคร จำกัด (มหาชน)

องค์ประกอบทางสิ่งแวดล้อม และคุณค่าต่างๆ	มาตรการป้องกันและแก้ไขผลกระทบสิ่งแวดล้อม	รายละเอียดการปฏิบัติตามมาตรการฯ	ปัญหา/อุปสรรค และการแก้ไข	เอกสารอ้างอิง รูปภาพหรือเอกสาร
1) ผู้พักอาศัยข้างเคียง (ต่อ)	9. กำหนดช่วงเวลาการทำงานก่อสร้างทุกวันจันทร์ถึงวันเสาร์ ช่วงเวลา 08.00-18.00 น. โดยจะหยุดการก่อสร้างตั้งแต่เวลา 17.00 น. แต่ช่วงเวลาหลังจากนั้นจะเป็นการเก็บงานรวมถึง การทำความสะอาด จนถึงเวลา 18.00 น. และให้คนงาน ก่อสร้างออกนอกพื้นที่โครงการก่อนเวลา 18.00 น. แต่หากมี กิจกรรมการก่อสร้างที่ต่อเนื่องเกินช่วงเวลาดังกล่าว (เป็นครั้ง คราว) เช่น เทปูน การทำฐานราก เป็นต้น ต้องแจ้งผู้ที่อยู่อาศัย ข้างเคียงให้ทราบล่วงหน้าอย่างน้อย 3 วัน แต่ทั้งนี้ จะต้องไม่ เกินเวลา 22.00 น.	- โครงการได้กำหนดช่วงเวลาการทำงานอย่างเหมาะสม โดยดำเนินกิจกรรมการก่อสร้างในวันจันทร์-เสาร์ ในช่วง เวลา 08.00-18.00 น. และหยุดทุกวันอาทิตย์ และวันหยุด นักขัตฤกษ์ ทั้งนี้หากจำเป็นต้องดำเนินกิจกรรมต่อเนื่องเกิน เวลาที่กำหนด โครงการจะโทรแจ้งให้ผู้พักอาศัยข้างเคียง และ สำนักงานเขตบางกะปิทราบก่อนดำเนินการทุกครั้ง	-	- ดัชนีภาพที่ 10
	10. กำหนดให้วันอาทิตย์และวันหยุดนักขัตฤกษ์เป็นวันหยุด การทำงาน	- โครงการกำหนดให้วันอาทิตย์ และวันหยุดนักขัตฤกษ์ เป็นวันหยุดการทำงาน ตามมาตรการกำหนด	-	-
	11. ระบุหมายเลขโทรศัพท์ของหน่วยงานอนุญาตท้องถิ่นใน ป้ายประกาศบริเวณด้านหน้าพื้นที่ก่อสร้างโครงการเพื่อให้ผู้ ที่ได้รับความเดือดร้อนจากการก่อสร้างโครงการสามารถ ติดต่อได้โดยตรง	- โครงการได้ติดป้ายแสดงรายละเอียดโครงการ โดยระบุชื่อ ที่อยู่ หมายเลขโทรศัพท์ติดต่อเจ้าของโครงการไว้บริเวณ ด้านหน้าพื้นที่ก่อสร้าง สามารถมองเห็นได้อย่างชัดเจน เพื่อ รับข้อร้องเรียนหรือข้อเสนอแนะจากผู้อยู่อาศัยรอบพื้นที่ โครงการ	-	- ดัชนีภาพที่ 3

ตารางที่ 3.1-1 (ต่อ) สรุปผลการปฏิบัติตามมาตรการป้องกันและแก้ไขผลกระทบสิ่งแวดล้อมโครงการ แบนด์ค็อก โฮไรซอน ไลท์ แอท รามคำแหง แคมปัส

ของบริษัท เจ้าพระยามหานคร จำกัด (มหาชน)

องค์ประกอบทางสิ่งแวดล้อม และคุณค่าต่างๆ	มาตรการป้องกันและแก้ไขผลกระทบสิ่งแวดล้อม	รายละเอียดการปฏิบัติตามมาตรการฯ	ปัญหา/อุปสรรค และการแก้ไข	เอกสารอ้างอิง รูปภาพหรือเอกสาร
1) ผู้พักอาศัยข้างเคียง (ต่อ)	<p>12. จัดเตรียมอุปกรณ์ป้องกันอุบัติเหตุในระหว่างการทำงานให้กับคนงานเช่น หมวกนิรภัย แวนตานิรภัย หน้ากากกันฝุ่น ปลั๊กเสียบหู ถุงมือ เป็นต้น</p> <p>13. จัดอบรมชี้แจงมาตรการรักษาความปลอดภัยแก่หัวหน้าคนงานหรือจัดหาคู่มือรักษาความปลอดภัยในการก่อสร้างพร้อมชี้แจงในเรื่องความปลอดภัยให้ดียิ่งขึ้น</p> <p>14. ควบคุมดูแล และสอดส่องการใช้ไฟฟ้า และจัดเตรียมอุปกรณ์ดับเพลิงที่จำเป็น</p> <p>15. ให้พิจารณารับแรงงานท้องถิ่นเข้าทำงานเป็นอันดับแรก โดยหากในกรณีที่แรงงานท้องถิ่นไม่เพียงพอ โดยผู้รับเหมามีความจำเป็นที่จะต้องคัดเลือกแรงงานต่างด้าวจะต้องรับแรงงานที่ขึ้นทะเบียนที่ถูกต้องตามกฎหมายเท่านั้น นอกจากนี้ จะทำการจัดทำทะเบียนประวัติแรงงานพร้อมทั้งกำชับให้ผู้รับเหมาปฏิบัติตามมาตรการอย่างเคร่งครัด เพื่อลดความกังวลของชุมชนข้างเคียง</p>	<p>- โครงการได้จัดเตรียมอุปกรณ์ป้องกันอุบัติเหตุในระหว่างการทำงานให้แก่คนงานก่อสร้างอย่างเหมาะสมกับประเภทงานที่ปฏิบัติ</p> <p>- โครงการจัดให้มีการอบรมชี้แจงมาตรการรักษาความปลอดภัยให้แก่หัวหน้าคนงาน ตามที่มาตรการกำหนด</p> <p>- โครงการจัดให้มีเจ้าหน้าที่คอยควบคุม ดูแล และสอดส่องการใช้ไฟฟ้าอยู่เสมอ</p> <p>- โครงการกำชับให้ผู้รับเหมาพิจารณารับแรงงานท้องถิ่นเข้าทำงานเป็นอันดับแรก ทั้งนี้หากแรงงานท้องถิ่นไม่เพียงพอ ผู้รับเหมาที่มีความจำเป็นจะต้องคัดเลือกแรงงานต่างด้าวจะต้องรับแรงงานที่ขึ้นจัดทำทะเบียนประวัติแรงงานเท่านั้น</p>	- - - -	- - - -

ตารางที่ 3.1-1 (ต่อ) สรุปผลการปฏิบัติตามมาตรการป้องกันและแก้ไขผลกระทบสิ่งแวดล้อมโครงการ แบนด์ค็อก โฮไรซอน ไลท์ แอท รามคำแหง แคมปัส

ของบริษัท เจ้าพระยามหานคร จำกัด (มหาชน)

องค์ประกอบทางสิ่งแวดล้อม และคุณค่าต่างๆ	มาตรการป้องกันและแก้ไขผลกระทบสิ่งแวดล้อม	รายละเอียดการปฏิบัติตามมาตรการฯ	ปัญหา/อุปสรรค และการแก้ไข	เอกสารอ้างอิง รูปภาพหรือเอกสาร
1) ผู้พักอาศัยข้างเคียง (ต่อ)	<p>16. จัดให้มีการตรวจสอบสุขภาพคนงานก่อนรับเข้าทำงานเพื่อป้องกันปัญหาด้านสุขภาพที่อาจเป็นพาหะนำโรคได้</p> <p>17. เจ้าของโครงการกำชับให้ผู้รับเหมาเข้มงวดต่อคนงานด้านการดูแลสุขภาพอนามัยของคนงาน</p> <p>18. จัดให้มีการตรวจสอบสุขภาพคนงานอย่างต่อเนื่องอย่างน้อยปีละ 1 ครั้งหลังรับเข้าทำงาน</p> <p>19. กำหนดให้ผู้รับผิดชอบคอยตรวจสอบและดูแลความสะอาดภายในบริเวณบ้านพักคนงานตลอดจนภายในห้องพักคนงานแต่ละห้องให้มีความสะอาดและกำหนดให้ทำความสะอาดห้องพักทุกสัปดาห์</p> <p>20. จัดให้มีการประกันภัยความรับผิดชอบต่อชีวิต ร่างกาย และทรัพย์สินของบุคคลภายนอก และแสดงสำเนาตารางกรมธรรม์ประกันภัยดังกล่าวไว้ในที่เปิดเผยและเห็นได้ง่ายภายในพื้นที่ก่อสร้างโครงการ โดยหากมีความเสียหายต่ออาคารข้างเคียงทางโครงการต้องเข้าไปตรวจสอบ</p>	<p>- โครงการจัดให้มีการตรวจสอบสุขภาพคนงานก่อนรับเข้าทำงานเพื่อป้องกันปัญหาด้านสุขภาพ</p> <p>- โครงการได้กำชับให้ผู้รับเหมาเข้มงวดต่อคนงานด้านการดูแลสุขภาพอนามัยของคนงาน</p> <p>- โครงการได้กำหนดให้มีการตรวจสอบสุขภาพคนงานก่อนรับเข้าทำงานทุกคน และมีแผนการการตรวจสอบสุขภาพ อีก 1 ปีหลังรับเข้างาน</p> <p>- โครงการกำลังก่อสร้างบ้านพัก หากโครงการก่อสร้างบ้านพักคนงานเสร็จจะรายงานผลปฏิบัติการในเล่มถัดไป</p> <p>- โครงการได้จัดทำกรมธรรม์ประกันภัยความรับผิดชอบต่อชีวิต ร่างกาย และทรัพย์สินของบุคคลภายนอก พร้อมทั้งจัดให้มีมาตรการชดเชยความเสียหายในกรณีที่ตรวจพบว่าเกิดจากการดำเนินงานก่อสร้างของโครงการ</p>	- - - -	- - - - ดังภาคผนวกที่ 10

ตารางที่ 3.1-1 (ต่อ) สรุปผลการปฏิบัติตามมาตรการป้องกันและแก้ไขผลกระทบสิ่งแวดล้อมโครงการ แบนด์คอก ฮอไรซอน ไลท์ แอท รามคำแหง แคมปัส

ของบริษัท เจ้าพระยามหานคร จำกัด (มหาชน)

องค์ประกอบทางสิ่งแวดล้อม และคุณค่าต่างๆ	มาตรการป้องกันและแก้ไขผลกระทบสิ่งแวดล้อม	รายละเอียดการปฏิบัติตามมาตรการฯ	ปัญหา/อุปสรรค และการแก้ไข	เอกสารอ้างอิง รูปภาพหรือเอกสาร
1) ผู้พักอาศัยข้างเคียง (ต่อ)	พร้อมกับแจ้งบริษัทประกันให้รับทราบ และดำเนินการแก้ไข ให้อย่างเร่งด่วนที่สุดให้กลับสู่สภาพเดิมหรือได้มาตรฐาน ที่ควรจะเป็นตามที่ตกลงร่วมกันกับเจ้าของอาคารข้างเคียง ทั้งนี้ ผู้ได้รับความเสียหายสามารถประสานกับเจ้าหน้าที่ของ โครงการได้โดยตรงแต่หากทั้ง 2 ฝ่ายไม่สามารถตกลงกันได้ จะแต่งตั้งคณะกรรมการประสานแก้ไขปัญหามาจากการพัฒนา โครงการเพื่อหาข้อตกลงร่วมกัน	- โครงการได้จัดทำกรมธรรม์ประกันภัยความรับผิดชอบ ตามกฎหมายต่อชีวิต ร่างกาย และทรัพย์สินของ บุคคลภายนอก พร้อมทั้งจัดให้มีมาตรการชดเชยความ เสียหายในกรณีที่ตรวจพบที่เกิดจากการดำเนินงาน ก่อสร้างของโครงการ	-	- ดังภาพผนวกที่ 10
2) คนงานก่อสร้าง	1. จัดวางตำแหน่งเครื่องจักรและกิจกรรมที่จะก่อให้เกิดฝุ่นให้ อยู่ห่างจากผู้รับฝุ่นมากที่สุด	- โครงการได้จัดทำแผนผังการจัดวางตำแหน่งเครื่องจักร และกิจกรรมที่จะก่อให้เกิดฝุ่นให้อยู่ห่างจากบ้านอาคารที่ อยู่ใกล้เคียงให้มากที่สุด ตามมาตรการกำหนด	-	-ดังภาพผนวกที่ 4
	2. ฉีดพรมน้ำบริเวณพื้นที่รื้อถอนอาคารเดิม และพื้นที่กำลัง ก่อสร้างบริเวณที่ทำให้เกิดฝุ่น วันละ 2 ครั้ง เช้าและเย็น ตลอด ระยะเวลาการก่อสร้าง เพื่อลดการฟุ้งกระจายของฝุ่นละออง	- โครงการจัดให้มีคนงานคอยฉีดพรมน้ำบริเวณพื้นที่ ก่อสร้างเป็นประจำทุกวัน เพื่อลดการฟุ้งกระจายของฝุ่น ละออง	-	-ดังภาพที่ 5
	3. เมื่อมีการขนย้ายวัสดุที่มีฝุ่น ต้องฉีดพรมน้ำก่อนย้ายทันที	- โครงการจัดให้มีคนงานคอยฉีดพรมน้ำบริเวณพื้นที่ ก่อสร้างเป็นประจำ เพื่อลดการฟุ้งกระจายของฝุ่นละออง	-	-ดังภาพที่ 5
	4. จัดหาอุปกรณ์ป้องกันฝุ่นละอองให้กับคนงาน อาทิเช่น หน้ากากกันฝุ่น เป็นต้น	- โครงการได้จัดหาหน้ากากกันฝุ่นให้แก่คนงาน ตาม มาตรการกำหนด	-	-

ตารางที่ 3.1-1 (ต่อ) สรุปผลการปฏิบัติตามมาตรการป้องกันและแก้ไขผลกระทบสิ่งแวดล้อมโครงการ แบนด์ค็อก โฮไรซอน ไลท์ แอท รามคำแหง แคมปัส

ของบริษัท เจ้าพระยามหานคร จำกัด (มหาชน)

องค์ประกอบทางสิ่งแวดล้อม และคุณค่าต่างๆ	มาตรการป้องกันและแก้ไขผลกระทบสิ่งแวดล้อม	รายละเอียดการปฏิบัติตามมาตรการฯ	ปัญหา/อุปสรรค และการแก้ไข	เอกสารอ้างอิง รูปภาพหรือเอกสาร
2) คนงานก่อสร้าง (ต่อ)	<p>5. กิจกรรมที่ทำให้เกิดฝุ่นละอองมาก อาทิเช่น ใส้ไม้ ควรทำในห้องที่มีหลังคาหรือมีผ้าคลุม และผนังปิดด้านข้างอีก 3 ด้านด้วย สำหรับคนงานที่ปฏิบัติงานในห้องดังกล่าวจะต้องใส่น้ำกากป้องกันฝุ่น และเว้นตานิริภัย อย่างมิดชิด</p> <p>6. จัดอบรมชี้แจงมาตรการรักษาความปลอดภัยแก่หัวหน้าคนงานหรือจัดหาคู่มือรักษาความปลอดภัยในการก่อสร้าง พร้อมชี้แจงในเรื่องความปลอดภัยให้ดียิ่งขึ้น</p> <p>7. จัดให้มีการตรวจสุขภาพคนงานก่อนรับเข้าทำงาน และหลังรับเข้าทำงานตรวจสุขภาพอย่างต่อเนื่องอย่างน้อยปีละ 1 ครั้ง</p> <p>8. จัดให้มีช่องระบายอากาศเพื่อให้อากาศถ่ายเทได้สะดวก</p> <p>9. ไม่ให้คนงานทำงานในบริเวณที่ปิดทึบหรืออับชื้นต่อเนื่องกันเป็นระยะเวลานาน</p> <p>10. ให้คนงานสวมเสื้อผ้าที่มิดชิด และสวมถุงมือทุกครั้งที่จะต้องสัมผัส หรือใช้ปูนซีเมนต์ หรือสารเคมีที่เป็นอันตรายต่อผิวหนังในการทำงาน</p>	<p>- โครงการจัดให้มีพื้นที่สำหรับทำ กิจกรรมที่ทำให้เกิดฝุ่นละอองมาก ที่ปิด 3 ด้าน เพื่อลดมลพิษที่เกิดไม่ใช้ฟุ้งกระจาย</p> <p>- โครงการจัดให้มีการอบรมชี้แจงมาตรการรักษาความปลอดภัยให้แก่หัวหน้าคนงาน ตามที่มาตรการกำหนด</p> <p>- โครงการกำหนดให้ผู้รับเหมาจัดให้มีการตรวจสุขภาพคนงานก่อนรับเข้าทำงาน และหลังรับเข้าทำงาน โดยต้องตรวจสุขภาพอย่างต่อเนื่องอย่างน้อยปีละ 1 ครั้ง</p> <p>- ปัจจุบันโครงการอยู่ในช่วงโครงสร้างอาคาร โครงการจัดให้มีพื้นที่ที่สามารถถ่ายเทอากาศได้ดี</p> <p>- ผู้รับเหมาคอยดูแล ควบคุมคนงานไม่ให้ทำงานในบริเวณที่ปิดทึบหรืออับชื้นต่อเนื่องกันเป็นระยะเวลานาน</p> <p>- โครงการกำชับให้คนงานสวมใส่อุปกรณ์ป้องกันที่มิดชิด หากต้องสัมผัส หรือใช้ปูนซีเมนต์ หรือสารเคมีที่เป็นอันตรายต่อผิวหนัง ให้สวมถุงมือทุกครั้งที่จะต้องสัมผัส</p>	<p>-</p> <p>-</p> <p>-</p> <p>-</p> <p>-</p> <p>-</p>	<p>- ดังภาพที่ 10</p> <p>-</p> <p>-</p> <p>-</p> <p>-</p> <p>- ดังภาพที่ 16</p>

ตารางที่ 3.1-1 (ต่อ) สรุปผลการปฏิบัติตามมาตรการป้องกันและแก้ไขผลกระทบสิ่งแวดล้อมโครงการ แบนด์ค็อก โฮไรซอน ไลท์ แอท รามคำแหง แคมปัส

ของบริษัท เจ้าพระยามหานคร จำกัด (มหาชน)

องค์ประกอบทางสิ่งแวดล้อม และคุณค่าต่างๆ	มาตรการป้องกันและแก้ไขผลกระทบสิ่งแวดล้อม	รายละเอียดการปฏิบัติตามมาตรการฯ	ปัญหา/อุปสรรค และการแก้ไข	เอกสารอ้างอิง รูปภาพหรือเอกสาร
2) คนงานก่อสร้าง (ต่อ)	<p>11. จัดให้มีการล้างและทำความสะอาดพื้นบริเวณก่อสร้างอย่างสม่ำเสมอ เพื่อให้เศษวัสดุที่ละเอียด ทราขปูนซีเมนต์หมดไป ไม่ให้ลมพัดพาฝุ่นละอองฟุ้งกระจายไปทั่ว</p> <p>12. บริษัท เจ้าพระยามหานคร จำกัด (มหาชน) เป็นผู้ควบคุมผู้รับเหมาให้ปฏิบัติตามมาตรการต่าง ๆ อย่างเคร่งครัด</p> <p>ด้านเสียง</p> <p>1. วางแผนการก่อสร้าง และการจัดช่วงเวลาทำงานให้เหมาะสม เพื่อลดจำนวนเครื่องจักรที่ใช้งานพร้อมกัน</p> <p>2. จัดให้มีอุปกรณ์คุ้มครองความปลอดภัยส่วนบุคคลที่ได้มาตรฐานอย่างครบถ้วน และเพียงพอกับจำนวนคนงาน</p> <p>3. จัดให้มีการฝึกอบรมเกี่ยวกับวิธีการใช้และการบำรุงรักษาอุปกรณ์คุ้มครองความปลอดภัยส่วนบุคคลอย่างถูกวิธี</p> <p>4. ติดป้ายเตือน/กำชับให้พนักงานสวมใส่อุปกรณ์ลดเสียงส่วนบุคคล เช่น ปลั๊กอุดหู (Ear plug) และที่ครอบหู (Ear Muff) ขณะปฏิบัติงานทุกครั้ง</p>	<p>- โครงการจัดให้มีคนงานคอยทำความสะอาด กวาดเศษหิน ดิน ทราข และฉีดพรมน้ำบริเวณพื้นที่ก่อสร้างเป็นประจำทุกวัน</p> <p>- บริษัท เจ้าพระยามหานคร จำกัด (มหาชน) คอยควบคุมผู้รับเหมาให้ปฏิบัติตามมาตรการต่าง ๆ อย่างเคร่งครัด</p> <p>- โครงการได้วางแผนการก่อสร้าง และกำหนดช่วงเวลาการทำงานอย่างเหมาะสม</p> <p>- โครงการได้จัดให้มีอุปกรณ์คุ้มครองความปลอดภัยส่วนบุคคลให้แก่คนงานก่อสร้างอย่างเหมาะสมกับลักษณะงานที่ปฏิบัติ</p> <p>- โครงการจัดให้มีการฝึกอบรมเกี่ยวกับวิธีการใช้ และการบำรุงรักษาอุปกรณ์คุ้มครองความปลอดภัยส่วนบุคคลอย่างถูกวิธีให้แก่คนงาน ผ่านกิจกรรม morning talk</p> <p>- โครงการกำชับให้คนงานสวมใส่อุปกรณ์ป้องกันอันตรายส่วนบุคคลทุกครั้งเมื่อปฏิบัติงาน พร้อมทั้งติดป้ายเตือนไว้บริเวณพื้นที่โครงการ</p>	- - - - -	- - - - -

ตารางที่ 3.1-1 (ต่อ) สรุปผลการปฏิบัติตามมาตรการป้องกันและแก้ไขผลกระทบสิ่งแวดล้อมโครงการ แบนด์ค็อก โฮไรซอน ไลท์ แอท รามคำแหง แคมปัส

ของบริษัท เจ้าพระยามหานคร จำกัด (มหาชน)

องค์ประกอบทางสิ่งแวดล้อม และคุณค่าต่างๆ	มาตรการป้องกันและแก้ไขผลกระทบสิ่งแวดล้อม	รายละเอียดการปฏิบัติตามมาตรการฯ	ปัญหา/อุปสรรค และการแก้ไข	เอกสารอ้างอิง รูปภาพหรือเอกสาร
2) คนงานก่อสร้าง (ต่อ)	<p>5. กำหนดระยะเวลาทำงานของคนงานก่อสร้างให้เหมาะสมกับระดับเสียงที่คนงานก่อสร้างจะได้รับ</p> <p>6. กำหนดให้ผู้รับเหมาเลือกใช้อุปกรณ์หรือเครื่องจักรที่มีระดับเสียงต่ำหรือติดตั้งอุปกรณ์ลดเสียง</p> <p>7. ติดป้ายเตือนบริเวณที่มีเสียงดัง พร้อมกำหนดให้มีการใช้อุปกรณ์ป้องกันส่วนบุคคล เพื่อลดเสียงก่อนเข้าทำงานบริเวณที่มีเสียงดัง</p> <p>8. จัดให้มีการทดสอบสมรรถภาพการได้ยินของหูในผู้ปฏิบัติงานที่เกี่ยวข้องกับเสียงดังเหมาะสม นับตั้งแต่การทดสอบตั้งแต่เริ่มเข้าทำงาน และทดสอบเป็นระยะ ๆ เพื่อทราบภาวะการเปลี่ยนแปลงเกี่ยวกับการได้ยินที่เกิดขึ้นในผู้ปฏิบัติงาน</p> <p>9. บริษัท เจ้าพระยามหานคร จำกัด (มหาชน) เป็นผู้ควบคุมผู้รับเหมาให้ปฏิบัติตามมาตรการต่าง ๆ อย่างเคร่งครัดเกิดขึ้นในผู้ปฏิบัติงาน</p>	<p>- โครงการกำหนดระยะเวลาการทำงานของคนงานก่อสร้างอย่างเหมาะสม</p> <p>- โครงการกำหนดให้ผู้รับเหมาปฏิบัติตามมาตรการที่กำหนด</p> <p>- โครงการได้ติดป้ายเตือนไว้บริเวณพื้นที่โครงการ และได้จัดเตรียมอุปกรณ์ป้องกันอันตรายส่วนบุคคลให้แก่คนงานอย่างเหมาะสม</p> <p>- โครงการยังไม่มีมีการทดสอบสมรรถภาพการได้ยินของหูผู้ปฏิบัติงานที่เกี่ยวข้องกับเสียงดัง ทั้งนี้ปัจจุบันโครงการได้เริ่มก่อสร้างอีกครั้งในเดือนสิงหาคม 2565 หากโครงการได้มีการทดสอบสมรรถภาพการได้ยินของหูผู้ปฏิบัติงานจะปฏิบัติตามมาตรการที่กำหนดอย่างเคร่งครัด</p> <p>- บริษัท เจ้าพระยามหานคร จำกัด (มหาชน) คอยควบคุมผู้รับเหมาให้ปฏิบัติตามมาตรการต่าง ๆ อย่างเคร่งครัด</p>	- - - - -	- - - ดังภาพที่ 20 -

ตารางที่ 3.1-1 (ต่อ) สรุปผลการปฏิบัติตามมาตรการป้องกันและแก้ไขผลกระทบสิ่งแวดล้อมโครงการ แบนด์ค็อก โฮไรซอน ไลท์ แอท รามคำแหง แคมปัส

ของบริษัท เจ้าพระยามหานคร จำกัด (มหาชน)

องค์ประกอบทางสิ่งแวดล้อม และคุณค่าต่างๆ	มาตรการป้องกันและแก้ไขผลกระทบสิ่งแวดล้อม	รายละเอียดการปฏิบัติตามมาตรการฯ	ปัญหา/อุปสรรค และการแก้ไข	เอกสารอ้างอิง รูปภาพหรือเอกสาร
2) คนงานก่อสร้าง (ต่อ)	<p>ด้านความสั่นสะเทือน</p> <p>1. การป้องกันและควบคุมที่แหล่งกำเนิดความสั่นสะเทือน ได้แก่</p> <ul style="list-style-type: none"> - เลือกใช้เสาเข็มเจาะในการก่อสร้างอาคาร - อุปกรณ์/เครื่องจักรที่มีความถี่สูง อาทิเช่น เครื่องเจาะเครื่องตัด เป็นต้น จัดให้มีวัสดุรองไว้ใต้เครื่องจักร/อุปกรณ์ดังกล่าว เพื่อลดความสั่นสะเทือน - เลือกใช้เครื่องมือให้ถูกวิธีและมีการบำรุงรักษาเครื่องมือ/เครื่องจักรอย่างสม่ำเสมอ <p>2. การป้องกันที่ตัวบุคคล ได้แก่</p> <ul style="list-style-type: none"> - จัดให้มีอุปกรณ์ป้องกันส่วนบุคคล ได้แก่ ถุงมือ หรือเบาะรองนั่งสำหรับรถขุดเจาะ เพื่อลดความสั่นสะเทือน - จัดให้มีการอบรมให้ความรู้ในการทำงานแก่เจ้าหน้าที่และคนงาน อาทิเช่น ท่าทางการทำงานที่เหมาะสมลักษณะการจับอุปกรณ์ที่เหมาะสมในการทำงาน เป็นต้น เพื่อลดความเสี่ยงในการทำงาน 	<ul style="list-style-type: none"> - ปัจจุบันโครงการอยู่ในช่วงก่อสร้าง ในขณะช่วงงานดังกล่าวโครงการได้ปฏิบัติตามมาตรการอย่างเคร่งครัด - โครงการจัดให้มีวัสดุรองไว้ใต้เครื่องเจาะ เพื่อลดความสั่นสะเทือน ตามมาตรการกำหนด - โครงการจัดให้มีเจ้าหน้าที่คอยบำรุงรักษาเครื่องมือ/เครื่องจักรให้มีสภาพดี และพร้อมใช้งานอยู่เสมอ พร้อมทั้งคอยตรวจสอบก่อนนำไปใช้งานทุกครั้ง - โครงการจัดให้มีเบาะรองนั่งสำหรับรถขุดเจาะ เพื่อลดความสั่นสะเทือน ตามมาตรการกำหนด - โครงการจัดให้มีการอบรมให้ความรู้เกี่ยวกับท่าทางการทำงานที่เหมาะสม ลักษณะ และการจับอุปกรณ์ที่เหมาะสมในการทำงานให้แก่คนงานก่อสร้าง เพื่อลดความเสี่ยงในการทำงาน ผ่านกิจกรรม Morning Talk 	<ul style="list-style-type: none"> - - - - - 	<ul style="list-style-type: none"> - - - ดังภาพที่ 9 - - ดังภาพที่ 17

ตารางที่ 3.1-1 (ต่อ) สรุปผลการปฏิบัติตามมาตรการป้องกันและแก้ไขผลกระทบสิ่งแวดล้อมโครงการ แบนด์ค็อก โฮไรซอน ไลท์ แอท รามคำแหง แคมปัส

ของบริษัท เจ้าพระยามหานคร จำกัด (มหาชน)

องค์ประกอบทางสิ่งแวดล้อม และคุณค่าต่างๆ	มาตรการป้องกันและแก้ไขผลกระทบสิ่งแวดล้อม	รายละเอียดการปฏิบัติตามมาตรการฯ	ปัญหา/อุปสรรค และการแก้ไข	เอกสารอ้างอิง รูปภาพหรือเอกสาร
2) คนงานก่อสร้าง (ต่อ)	<ul style="list-style-type: none"> - กำหนดระยะเวลาสัมผัสกับความสั่นสะเทือน โดยกำหนด ชั่วโมงในการทำงานที่ก่อให้เกิดความสั่นสะเทือน อาทิเช่น เครื่องเจาะ เครื่องตัด เป็นต้น กำหนดให้มีการพัก 20 นาที ทุก ๆ ระยะเวลาการทำงาน 2 ชั่วโมง - กำหนดให้ผู้ปฏิบัติงานที่ต้องใช้แรงมากได้มีโอกาส ทำงานเบา สลับบ้าง 	<ul style="list-style-type: none"> - โครงการได้กำหนดช่วงเวลาการทำงานของคนงาน ก่อสร้างอย่างเหมาะสม โดยกำหนดชั่วโมงในการทำงานที่เกี่ยวกับเครื่องเจาะ ให้มีการพักทุก ๆ 20 นาที ตลอด ระยะเวลาการทำงาน 2 ชั่วโมง - โครงการกำชับให้ผู้รับเหมาปฏิบัติตามมาตรการที่กำหนด 	-	-
	3. จัดให้มีเจ้าหน้าที่ด้านความปลอดภัยระดับวิชาชีพ (จป.) คอยดูแล/ควบคุมให้คนงานปฏิบัติตามมาตรการที่ได้รับความ เห็นชอบอย่างเคร่งครัด	- โครงการจัดให้มีเจ้าหน้าที่ด้านความปลอดภัยระดับ วิชาชีพ (จป.) คอยดูแล/ควบคุมให้คนงานปฏิบัติตาม มาตรการที่ได้รับความเห็นชอบอย่างเคร่งครัด	-	- ดังภาคผนวกที่ 11
	4. จัดให้มีการตรวจร่างกายคนงานเป็นประจำอย่างน้อยปีละ 1 ครั้ง	- โครงการได้เริ่มดำเนินการก่อสร้างในเดือนสิงหาคม 2565 หากโครงการได้ดำเนินการตรวจร่างกายคนงานเสร็จแล้ว โครงการจะรายงานผลการตรวจ	-	
	5. บริษัท เจ้าพระยามหานคร จำกัด (มหาชน) เป็นผู้ควบคุม ผู้รับเหมาให้ปฏิบัติตามมาตรการต่าง ๆ อย่างเคร่งครัด	- โครงการคอยกำชับให้ผู้รับเหมาปฏิบัติตามมาตรการ ต่าง ๆ อย่างเคร่งครัด	-	- ดังภาคผนวกที่ 1

ของบริษัท เจ้าพระยามหานคร จำกัด (มหาชน)

องค์ประกอบทางสิ่งแวดล้อม และคุณค่าต่างๆ	มาตรการป้องกันและแก้ไขผลกระทบสิ่งแวดล้อม	รายละเอียดการปฏิบัติตามมาตรการฯ	ปัญหา/อุปสรรค และการแก้ไข	เอกสารอ้างอิง รูปภาพหรือเอกสาร
4.3 ผลกระทบสุขภาพ 1) คนงานก่อสร้าง	1. ติดตั้งป้ายประชาสัมพันธ์บริเวณพื้นที่โครงการ โดยระบุ ชื่อบริษัทผู้รับเหมา ชื่อผู้รับเหมา/ผู้ควบคุมงาน พร้อมเบอร์ โทรศัพท์ติดต่อ เพื่อให้ผู้พักอาศัยที่อยู่ใกล้เคียงพื้นที่บ้านพัก คนงานได้รับทราบข้อมูล และสามารถติดต่อกับผู้รับเหมา/ ผู้ควบคุมงานได้โดยตรง ในกรณีได้รับความเดือดร้อนจาก บ้านพักคนงาน 2. จัดให้มีหัวหน้าคนงานคอยควบคุมดูแลคนงานก่อสร้าง ไม่ให้ก่อความเดือดร้อนต่อผู้ที่อยู่ข้างเคียง 3. ออกกฎระเบียบการปฏิบัติตนภายในบ้านพักคนงาน อาทิ เช่น ห้ามก่อไฟก่อนได้รับอนุญาต เพื่อป้องกันการเกิดอัคคีภัย ห้ามเล่นการพนันทุกประเภท เพื่อป้องกันไม่ให้เกิดการมั่วสุม และการทะเลาะวิวาท ห้ามขายยาเสพติดทุกประเภท และมีไว้ ในครอบครองเพื่อความปลอดภัยของคนงานและผู้ที่พักอาศัย ในบริเวณใกล้เคียง ห้ามส่งเสียงดังรบกวนบุคคลข้างเคียง ห้ามทะเลาะวิวาททุกกรณี เพื่อความสงบเรียบร้อย ภายใน	- โครงการได้ติดป้ายแสดงรายละเอียดโครงการ โดยระบุชื่อ ที่อยู่ หมายเลขโทรศัพท์ติดต่อเจ้าของโครงการไว้บริเวณ ด้านหน้าพื้นที่ก่อสร้าง สามารถมองเห็นได้อย่างชัดเจน เพื่อ รับข้อร้องเรียนหรือข้อเสนอแนะจากผู้อยู่อาศัยรอบพื้นที่ โครงการ - โครงการจัดให้มีหัวหน้าคนงาน คอยควบคุมดูแลคนงาน ก่อสร้างไม่ให้ก่อความเดือดร้อนต่อผู้ที่อยู่ข้างเคียง และ ปฏิบัติตามกฎหมายระเบียบข้อบังคับความปลอดภัยอย่าง เคร่งครัด - โครงการกำลังก่อสร้างบ้านพักบ้านพักให้แก่คนงาน ก่อสร้าง หากดำเนินการเสร็จจะรายงานในเล่มถัดไป	- - -	- ดังภาพที่ 3, 36 - ดังภาพที่ 39 - ดังภาพที่ 35

ตารางที่ 3.1-1 (ต่อ) สรุปผลการปฏิบัติตามมาตรการป้องกันและแก้ไขผลกระทบสิ่งแวดล้อมโครงการ แบนด์ค็อก โฮไรซอน ไลท์ แอท รามคำแหง แคมปัส

ของบริษัท เจ้าพระยามหานคร จำกัด (มหาชน)

องค์ประกอบทางสิ่งแวดล้อม และคุณค่าต่างๆ	มาตรการป้องกันและแก้ไขผลกระทบสิ่งแวดล้อม	รายละเอียดการปฏิบัติตามมาตรการฯ	ปัญหา/อุปสรรค และการแก้ไข	เอกสารอ้างอิง รูปภาพหรือเอกสาร
1) คนงานก่อสร้าง (ต่อ)	บริเวณบ้านพักคนงาน หากมีการทะเลาะวิวาทเกิดขึ้น พิจารณาให้ออกทั้งสองฝ่าย ห้ามทำลาย เคลื่อนย้ายคัดแปลง ต่อเติมทรัพย์สินของบริษัทผู้รับเหมาทุกกรณี ห้ามลักขโมยหากมีการลักขโมยเกิดขึ้นต้องถูกส่งดำเนินคดี ห้ามนำบุคคลภายนอกมาพักในพื้นที่บ้านพักคนงานโดยไม่ได้รับอนุญาต เพื่อความเป็นระเบียบและความปลอดภัยภายในบริเวณบ้านพักคนงาน ห้ามเลี้ยงสัตว์ที่เป็นพาหะนำโรคทุกชนิด	- โครงการกำลังก่อสร้างบ้านพักบ้านพักให้แก่คนงานก่อสร้าง หากดำเนินการเสร็จจะรายงานในเล่มถัดไป	-	- ดังภาพที่ 35
	4. จัดอบรมและให้คำแนะนำคนงาน ในการดูแลสุขภาพอนามัยของตนเอง เช่น การรับประทานอาหารที่ถูกสุขลักษณะการดื่มน้ำที่สะอาด การชำระล้างร่างกายเป็นประจำ เป็นต้น	- โครงการจัดอบรมและให้คำแนะนำแก่คนงาน ในเรื่องการดูแลสุขภาพอนามัยของตนเอง เช่น การรับประทานอาหารที่ถูกสุขลักษณะ การดื่มน้ำที่สะอาด และการชำระล้างร่างกายเป็นประจำ เป็นต้น ผ่านกิจกรรม morning talk	-	- ดังภาพที่ 17
	5. ควบคุมคนงานให้ปฏิบัติตามกฎระเบียบที่กำหนดไว้อย่างเคร่งครัด	- โครงการจัดให้มีหัวหน้าคนงาน คอยควบคุมดูแลคนงานก่อสร้างให้ปฏิบัติตามกฎระเบียบที่กำหนดไว้อย่างเคร่งครัด พร้อมทั้งติดป้ายกฎระเบียบข้อบังคับความปลอดภัยของหน่วยงานก่อสร้างไว้บริเวณด้านหน้าโครงการ สามารถมองเห็นได้อย่างชัดเจน	-	- ดังภาพที่ 40

ตารางที่ 3.1-1 (ต่อ) สรุปผลการปฏิบัติตามมาตรการป้องกันและแก้ไขผลกระทบสิ่งแวดล้อมโครงการ แบนด์คอก ฮอไรซอน ไลท์ แอท รามคำแหง แคมปัส

ของบริษัท เจ้าพระยามหานคร จำกัด (มหาชน)

องค์ประกอบทางสิ่งแวดล้อม และคุณค่าต่างๆ	มาตรการป้องกันและแก้ไขผลกระทบสิ่งแวดล้อม	รายละเอียดการปฏิบัติตามมาตรการฯ	ปัญหา/อุปสรรค และการแก้ไข	เอกสารอ้างอิง รูปภาพหรือเอกสาร
1) คนงานก่อสร้าง (ต่อ)	<p>6. กำหนดให้มีผู้รับผิดชอบคอยตรวจสอบ และดูแลความสะอาดภายในบริเวณบ้านพักคนงาน ตลอดจนภายในห้องพักคนงานแต่ละห้องให้มีความสะอาด และกำหนดให้ทำความสะอาดห้องพักทุกสัปดาห์</p> <p>7. จัดให้มีการตรวจสอบสุขภาพคนงานอย่างต่อเนื่องอย่างน้อยปีละ 1 ครั้ง หลังรับเข้าทำงาน</p> <p>8. บ้านพักคนงานก่อสร้างต้องจัดให้มีรั้วรอบบริเวณบ้านพักคนงาน และมีประตูทางเข้า-ออกทางเดียว มียามพร้อมคู่ยามที่บริเวณทางเข้า-ออก มีไฟฟ้า แสงสว่าง ในเวลากลางคืน ต้องรอบบริเวณบ้านพักคนงานอย่างเพียงพอ</p> <p>9. กำหนดบทลงโทษที่ชัดเจนและดำเนินการโดยเด็ดขาดในกรณีที่มีผู้ฝ่าฝืนกฎระเบียบต่าง ๆ</p>	<p>- โครงการกำลังก่อสร้างบ้านพักบ้านพักให้แก่คนงานก่อสร้าง หากดำเนินการเสร็จจะรายงานในเล่มถัดไป</p> <p>- โครงการได้กำหนดให้ผู้รับเหมาจัดให้มีการตรวจสอบสุขภาพคนงานก่อนรับเข้าทำงาน และหลังรับเข้าทำงาน 1 อย่างน้อยปีละ 1 ครั้ง</p> <p>- โครงการกำลังก่อสร้างบ้านพักบ้านพักให้แก่คนงานก่อสร้าง หากดำเนินการเสร็จจะรายงานในเล่มถัดไป</p>	- - -	- ดังภาพที่ 35 - ดังภาพที่ 2 - ดังภาพที่ 35

ตารางที่ 3.1-1 (ต่อ) สรุปผลการปฏิบัติตามมาตรการป้องกันและแก้ไขผลกระทบสิ่งแวดล้อมโครงการ แบนด์คอก ฮอไรซอน ไลท์ แอท รามคำแหง แคมปัส

ของบริษัท เจ้าพระยามหานคร จำกัด (มหาชน)

องค์ประกอบทางสิ่งแวดล้อม และคุณค่าต่างๆ	มาตรการป้องกันและแก้ไขผลกระทบสิ่งแวดล้อม	รายละเอียดการปฏิบัติตามมาตรการฯ	ปัญหา/อุปสรรค และการแก้ไข	เอกสารอ้างอิง รูปภาพหรือเอกสาร
1) คนงานก่อสร้าง (ต่อ)	10. คัดเลือกผู้รับเหมาที่มีประวัติการทำงานที่ดี โดยผู้รับเหมาดังกล่าวจะให้ความสำคัญต่อการคัดเลือกคนงานก่อสร้าง โดยมีทะเบียนประวัติคนงานก่อสร้างทุกคนซึ่งคนงานเหล่านี้จะทราบระเบียบปฏิบัติในการก่อสร้างที่จะไม่ส่งผลกระทบต่อชุมชนข้างเคียงได้เป็นอย่างดี	- โครงการได้คัดเลือกผู้รับเหมาที่มีประวัติการทำงานที่ดี และให้ความสำคัญต่อการคัดเลือกคนงานก่อสร้างที่มีทะเบียนประวัติคนงานก่อสร้างทุกคน ซึ่งคนงานเหล่านี้จะทราบระเบียบปฏิบัติในการก่อสร้างที่จะไม่ส่งผลกระทบต่อชุมชนข้างเคียงได้เป็นอย่างดี	-	-
1.1 ด้านสุขภาพร่างกาย	<u>โรคระบบทางเดินหายใจ</u> 1. จัดเตรียมหน้ากากกันฝุ่นให้กับคนงานก่อสร้าง	- โครงการได้จัดหาหน้ากากกันฝุ่นให้แก่คนงาน ตามมาตรการกำหนด	-	-
	2. นีดพรมน้ำบริเวณพื้นที่ก่อสร้างบริเวณที่ทำให้เกิดฝุ่นวันละ 2 ครั้ง เช้าและเย็น ตลอดระยะเวลาการก่อสร้าง เพื่อลดการฟุ้งกระจายของฝุ่นละออง	- โครงการจัดให้มีคนงานคอยฉีดพรมน้ำบริเวณพื้นที่ก่อสร้างเป็นประจำ เพื่อลดการฟุ้งกระจายของฝุ่นละออง	-	-
	3. ติดตั้งผ้าใบทึบ (Mesh Sheet) ครอบคลุมตัวอาคารก่อสร้าง ตั้งแต่ชั้นล่างถึงชั้นสูงสุดของอาคารเพื่อป้องกันฝุ่นละอองฟุ้งกระจายไปยังพื้นที่ข้างเคียง	- ปัจจุบันโครงการกำลังดำเนินการติดตั้ง ติดตั้งผ้าใบทึบ (Mesh Sheet) ครอบคลุมตัวอาคารก่อสร้าง หากดำเนินการเสร็จสิ้นจะรายงานในเล่มถัดไป	-	-

ตารางที่ 3.1-1 (ต่อ) สรุปผลการปฏิบัติตามมาตรการป้องกันและแก้ไขผลกระทบสิ่งแวดล้อมโครงการ แบนด์คอก ฮอไรซอน ไลท์ แอท รามคำแหง แคมปัส

ของบริษัท เจ้าพระยามหานคร จำกัด (มหาชน)

องค์ประกอบทางสิ่งแวดล้อม และคุณค่าต่างๆ	มาตรการป้องกันและแก้ไขผลกระทบสิ่งแวดล้อม	รายละเอียดการปฏิบัติตามมาตรการฯ	ปัญหา/อุปสรรค และการแก้ไข	เอกสารอ้างอิง รูปภาพหรือเอกสาร
1.1 ด้านสุขภาพร่างกาย (ต่อ)	<p>4. ในการกองวัสดุที่มีฝุ่นหรือเศษวัสดุที่เหลือใช้ให้ปิดหรือคลุมด้วยผ้าใบด้านบนและด้านข้างอีก 3 ด้าน ให้มิดชิด</p> <p>5. รักษาความสะอาดบริเวณปากทางเข้า-ออกให้ปราศจากเศษดิน ทราย ตกค้าง ตลอดระยะเวลาการก่อสร้าง</p> <p>6. เศษวัสดุที่เหลือใช้ต้องไม่มีการกองหรือเก็บไว้ที่หน้างาน โดยต้องจัดให้มีรถบรรทุกมารับไปกำจัด</p> <p>7. จัดให้มีน้ำกักป้องกันสำหรับคนงานที่เกี่ยวข้องกับการทำงานที่ใช้สารเคมีที่มีกลิ่นรุนแรง เช่น การทาสี เป็นต้น</p> <p>8. เลือกใช้สารเคมีที่กลิ่นไม่รุนแรง</p> <p>9. จัดให้มีช่องระบายอากาศเพื่อให้อากาศถ่ายเทได้สะดวก</p>	<p>- ปัจจุบันโครงการยังไม่มีมีการกองเก็บเศษวัสดุก่อสร้างไว้ภายในบริเวณพื้นที่โครงการ</p> <p>- โครงการจัดให้มีคนงานคอยทำความสะอาด กวาดเศษหิน ดิน ทราย และฉีดพรมน้ำบริเวณปากทางเข้า-ออกพื้นที่ก่อสร้างเป็นประจำทุกวัน</p> <p>- ปัจจุบันโครงการยังไม่มีมีการกองเก็บเศษวัสดุก่อสร้างไว้ภายในบริเวณพื้นที่โครงการ</p> <p>- ปัจจุบันโครงการอยู่ในช่วงงานโครงสร้าง ยังไม่มีการทำงานเกี่ยวกับการใช้สารเคมีที่มีกลิ่นรุนแรง ทั้งนี้หากมีกิจกรรมดังกล่าว โครงการจะปฏิบัติตามมาตรการที่กำหนดอย่างเคร่งครัด</p> <p>- โครงการกำชับให้ผู้รับเหมาปฏิบัติตามมาตรการที่กำหนดอย่างเคร่งครัด</p> <p>- ปัจจุบันโครงการอยู่ในช่วงโครงสร้างอาคาร โครงการจัดให้มีพื้นที่ที่สามารถถ่ายเทอากาศได้ดี</p>	- - - - -	- - - ดัชนีภาพที่ 10 -

ของปริยัติ เจ้าพระยามหานคร จำกัด (มหาชน)

องค์ประกอบทางสิ่งแวดล้อม และคุณค่าต่างๆ	มาตรการป้องกันและแก้ไขผลกระทบสิ่งแวดล้อม	รายละเอียดการปฏิบัติตามมาตรการฯ	ปัญหา/อุปสรรค และการแก้ไข	เอกสารอ้างอิง รูปภาพหรือเอกสาร
1.1 ด้านสุขภาพร่างกาย (ต่อ)	<p>10. ไม่ให้คนงานทำงานในบริเวณที่ปิดทึบหรืออับชื้นต่อเนื่องกันเป็นระยะเวลานาน</p> <p>11. ฉีดพรมน้ำบริเวณพื้นที่บ้านพักคนงาน เพื่อลดการฟุ้งกระจายของฝุ่นละออง</p> <p>12. หลีกเลี่ยงสารก่อภูมิแพ้ที่เป็นสาเหตุและสิ่งต่าง ๆ ที่จะกระตุ้นให้เกิดโรคหรืออาการกำเริบ</p> <p><u>โรกระบบทางเดินอาหาร</u></p> <p>1. จัดเตรียมน้ำดื่มที่สะอาดไว้อย่างเพียงพอ</p> <p>2. รักษาความสะอาดของภาชนะบรรจุน้ำดื่ม</p> <p>3. จัดให้มีการอบรมชี้แจงคนงานด้านสุขลักษณะในการรับประทานอาหาร เช่น รับประทานอาหารที่ปรุงใหม่ ๆ ล้างมือก่อนรับประทานอาหาร เป็นต้น</p>	<p>- ผู้รับเหมาคอยดูแล ควบคุมคนงานไม่ให้ทำงานในบริเวณที่ปิดทึบหรืออับชื้นต่อเนื่องกันเป็นระยะเวลานาน</p> <p>- โครงการจัดให้มีคนงานคอยฉีดพรมน้ำบริเวณพื้นที่ก่อสร้างเป็นประจำ เพื่อลดการฟุ้งกระจายของฝุ่นละออง</p> <p>- โครงการกำชับให้ผู้รับเหมาหลีกเลี่ยงการใช้วัสดุ/อุปกรณ์การก่อสร้างที่มีสารก่อภูมิแพ้ที่เป็นสาเหตุและสิ่งต่าง ๆ ที่จะกระตุ้นให้เกิดโรคหรืออาการกำเริบ</p> <p>- โครงการได้จัดเตรียมน้ำดื่มให้แก่คนงานก่อสร้างอย่างเพียงพอ</p> <p>- โครงการได้กำชับให้คนงานรักษาความสะอาดของภาชนะบรรจุน้ำดื่ม</p> <p>- โครงการจัดให้มีการอบรมชี้แจงคนงานด้านสุขลักษณะในการรับประทานอาหาร ผ่านกิจกรรม Morning Talk</p>	<p>-</p> <p>-</p> <p>-</p> <p>-</p> <p>-</p> <p>-</p> <p>-</p>	<p>-</p> <p>-</p> <p>-</p> <p>-</p> <p>-</p> <p>-</p> <p>-</p>

ตารางที่ 3.1-1 (ต่อ) สรุปผลการปฏิบัติตามมาตรการป้องกันและแก้ไขผลกระทบสิ่งแวดล้อมโครงการ แบริ่งคอก ฮอไรซอน ไลท์ แอท รามคำแหง แคมปัส

ของบริษัท เจ้าพระยามหานคร จำกัด (มหาชน)

องค์ประกอบทางสิ่งแวดล้อม และคุณค่าต่างๆ	มาตรการป้องกันและแก้ไขผลกระทบสิ่งแวดล้อม	รายละเอียดการปฏิบัติตามมาตรการฯ	ปัญหา/อุปสรรค และการแก้ไข	เอกสารอ้างอิง รูปภาพหรือเอกสาร
1.1 ด้านสุขภาพร่างกาย (ต่อ)	4. จัดให้มีห้องส้วมที่ถูกสุขลักษณะ และกำชับให้คนงานดูแล ความสะอาดอย่างสม่ำเสมอ	- โครงการจัดให้มีห้องน้ำ-ห้องส้วมที่เพียงพอต่อจำนวน คนงานก่อสร้าง พร้อมทั้งจัดมีกิจกรรมทำความสะอาด ห้องน้ำ-ห้องส้วมเป็นประจำทุกวัน	-	- ดังภาพที่ 21, 22
	<u>โรคผิวหนัง</u> 1. ให้คนงานสวมเสื้อผ้าที่มิดชิด และสวมถุงมือทุกครั้ง ที่ต้องสัมผัส หรือใช้ปูนซีเมนต์ หรือสารเคมีที่เป็นอันตราย ต่อผิวหนังในการทำงาน	- โครงการกำชับให้คนงานสวมใส่เสื้อผ้าที่มิดชิด หากต้อง สัมผัส หรือใช้ปูนซีเมนต์ หรือสารเคมีที่เป็นอันตรายต่อ ผิวหนัง ให้สวมถุงมือทุกครั้งที่ต้องสัมผัส	-	- ดังภาพที่ 16
	2. ติดตั้งผ้าใบทึบ (Mesh Sheet) ครอบคลุมตัวอาคารก่อสร้าง ตั้งแต่ชั้นล่างถึงชั้นสูงสุดของอาคารเพื่อป้องกันฝุ่นละออง รวมทั้งผงปูนซีเมนต์ฟุ้งกระจายไปยังพื้นที่ข้างเคียง 3. จัดให้มีการอบรมชี้แจงคนงานด้านสุขอนามัยส่วนบุคคล เช่น การรักษาความสะอาดร่างกาย สวมใส่เสื้อผ้าที่แห้งและ สะอาด	- โครงการกำลั้งดำเนินการติดตั้งผ้าใบทึบ (Mesh Sheet) ครอบคลุมตัวอาคารก่อสร้าง หากดำเนินการเสร็จโครงการ จะรายงานผลปฏิบัติการในเล่มถัดไป - โครงการจัดให้มีการอบรมชี้แจงคนงานด้านสุขอนามัย ส่วนบุคคล ผ่านกิจกรรม Morning Talk	- -	- - ดังภาพที่ 17

ตารางที่ 3.1-1 (ต่อ) สรุปผลการปฏิบัติตามมาตรการป้องกันและแก้ไขผลกระทบสิ่งแวดล้อมโครงการ แบนด์ค็อก โฮไรซอน ไลท์ แอท รามคำแหง แคมปัส

ของบริษัท เจ้าพระยามหานคร จำกัด (มหาชน)

องค์ประกอบทางสิ่งแวดล้อม และคุณค่าต่างๆ	มาตรการป้องกันและแก้ไขผลกระทบสิ่งแวดล้อม	รายละเอียดการปฏิบัติตามมาตรการฯ	ปัญหา/อุปสรรค และการแก้ไข	เอกสารอ้างอิง รูปภาพหรือเอกสาร
1.1 ด้านสุขภาพร่างกาย (ต่อ)	<p>4. ดูแลความสะอาดภายในห้องพักอย่างสม่ำเสมอ</p> <p>5. ล้างทำความสะอาดรองเท้าบูททุกครั้งหลังเลิกใช้งานและตากให้แห้งก่อนนำไปใส่</p> <p><u>โรคที่แมลงสาบเป็นพาหะนำโรค</u></p> <p>1. ปิดฝาถังมูลฝอยให้แน่นอยู่เสมอ</p> <p>2. เก็บอาหารสดและอาหารแห้งในภาชนะที่ปิดมิดชิด</p> <p>3. ดูแลและรักษาความสะอาดบริเวณที่ห้องพักอย่างสม่ำเสมอ</p> <p>4. จัดเจ้าหน้าที่รักษาความสะอาดห้องส้วมและห้องอาบน้ำ</p>	<p>- โครงการกำชับให้คนงานล้างทำความสะอาดรองเท้าบูททุกครั้งหลังเลิกใช้งาน และตากให้แห้งก่อนนำไปใส่</p> <p>- โครงการกำชับให้คนงานปิดฝาถังมูลฝอยให้แน่นอยู่เสมอผ่านกิจกรรม Morning Talk</p> <p>- โครงการกำชับให้คนงานเก็บอาหารสดและอาหารแห้งในภาชนะที่ปิดมิดชิด ผ่านกิจกรรม Morning Talk</p> <p>- โครงการกำชับให้คนงานดูแลความสะอาดภายในห้องพักอย่างสม่ำเสมอผ่านกิจกรรม Morning Talk</p> <p>- โครงการจัดให้มีห้องน้ำ-ห้องส้วมที่เพียงพอต่อจำนวนคนงานก่อสร้าง พร้อมทั้งจัดมีกิจกรรมทำความสะอาดห้องน้ำ-ห้องส้วมเป็นประจำทุกวัน</p>	<p>-</p> <p>-</p> <p>-</p> <p>-</p> <p>-</p> <p>-</p>	<p>-</p> <p>-</p> <p>- ดัชนีภาพที่ 17</p> <p>- ดัชนีภาพที่ 17</p> <p>- ดัชนีภาพที่ 17</p> <p>- ดัชนีภาพที่ 21, 22</p>

ตารางที่ 3.1-1 (ต่อ) สรุปผลการปฏิบัติตามมาตรการป้องกันและแก้ไขผลกระทบสิ่งแวดล้อมโครงการ แบนด์คอก โฮไรซอน ไลท์ แอท รามคำแหง แคมปัส

ของบริษัท เจ้าพระยามหานคร จำกัด (มหาชน)

องค์ประกอบทางสิ่งแวดล้อม และคุณค่าต่างๆ	มาตรการป้องกันและแก้ไขผลกระทบสิ่งแวดล้อม	รายละเอียดการปฏิบัติตามมาตรการฯ	ปัญหา/อุปสรรค และการแก้ไข	เอกสารอ้างอิง รูปภาพหรือเอกสาร
1.1 ด้านสุขภาพร่างกาย (ต่อ)	<p>5. ใช้สารเคมีที่มีความปลอดภัยฉีดพ่นภายในและรอบบริเวณที่พักทุก 1 เดือน</p> <p>6. กำจัดแมลงสาบและแหล่งเพาะพันธุ์แมลงสาบก่อนและหลังรื้อถอนบ้านพักคนงาน ห้องน้ำ ห้องส้วม โดยวิธีดังต่อไปนี้</p> <p>1) ฉีดพ่นยากำจัดแมลงสาบบริเวณบ้านพักคนงาน ห้องน้ำ ห้องส้วม ก่อนและหลังการรื้อถอนเพื่อป้องกันแมลงสาบหนีออกสู่ภายนอกระหว่างรื้อถอนโดยฉีดพ่นภายหลังเมื่อคนงานทั้งหมดย้ายออกไปหมดแล้ว</p> <p>2) กำจัดมูลฝอยที่ตกค้างอยู่บริเวณบ้านพักคนงาน โดยให้สำนักงานเขตบางกะปิเข้ามารับไปกำจัดให้ถูกต้องตามหลักสุขาภิบาล ไม่ให้เหลือตกค้าง</p> <p>3) สูบสิ่งปฏิกูลในถังบำบัดน้ำเสียสำเร็จรูปโดยสำนักงานเขตบางกะปินำไปกำจัดให้ถูกต้องตามหลักสุขาภิบาล และฝังกลบถังบำบัดน้ำเสียสำเร็จรูปในทันที</p>	- โครงการกำลังก่อสร้างบ้านพักบ้านพักให้แก่คนงานก่อสร้าง หากดำเนินการเสร็จจะรายงานในเล่มถัดไป	-	- ภาพถ่ายที่ 30

ตารางที่ 3.1-1 (ต่อ) สรุปผลการปฏิบัติตามมาตรการป้องกันและแก้ไขผลกระทบสิ่งแวดล้อมโครงการ แบริ่งคอก ฮอไรซอน ไลท์ แอท รามคำแหง แคมปัส

ของบริษัท เจ้าพระยามหานคร จำกัด (มหาชน)

องค์ประกอบทางสิ่งแวดล้อม และคุณค่าต่างๆ	มาตรการป้องกันและแก้ไขผลกระทบสิ่งแวดล้อม	รายละเอียดการปฏิบัติตามมาตรการฯ	ปัญหา/อุปสรรค และการแก้ไข	เอกสารอ้างอิง รูปภาพหรือเอกสาร
1.1 ด้านสุขภาพร่างกาย (ต่อ)	<p>4) ทำความสะอาดพื้นที่ภายหลังการรื้อถอน และเมื่อฉีดพ่นแล้วเสร็จทันที</p> <p><u>โรคที่ยังเป็นพาหะนำโรค</u></p> <p>1. ปิดปากภาชนะเก็บน้ำอย่างมิดชิด รวมทั้งเก็บทำลายเศษวัสดุต่าง ๆ เช่น ขวด ไห กระป๋อง ฯลฯ หรือคลุมให้มิดชิดเพื่อไม่ให้รองรับน้ำได้ จะช่วยกำจัดแหล่งเพาะพันธุ์ยุงได้ดี</p> <p>2. ติดตั้งมุ้งลวดหรือมุ้งนอนในมุ้ง</p> <p>3. สำรวจและกำจัดแหล่งลูกน้ำยุงลายบริเวณที่พักเป็นประจำ</p> <p>4. จัดให้มีเจ้าหน้าที่สาธารณสุขเข้ามาทำการฉีดพ่นยาในกรณีที่ใช้เลือดออกกระบาด หรือพบผู้ป่วยบริเวณโครงการ</p> <p>5. ปรับปรุงบริเวณที่ปลูกต้นไม้หนาแน่นให้โปร่ง เพื่อให้ไม่ให้เป็นแหล่งอาศัยของยุง ตลอดจนตรวจสอบไม่ให้มีน้ำขังอยู่ในจานรองกระถางต้นไม้ เพื่อไม่ให้เป็นแหล่งเพาะพันธุ์</p> <p>6. ขุดลอกตะกอนในส่วนของรางระบายโดยรอบโครงการเพื่อป้องกันไม่ให้เกิดน้ำขัง และสามารถระบายน้ำออกได้ดี ไม่ให้เกิดการอุดตัน</p>	<p>- โครงการกำลังก่อสร้างบ้านพักบ้านพักให้แก่คนงานก่อสร้าง หากดำเนินการเสร็จจะรายงานในเล่มถัดไป</p> <p>- โครงการกำลังก่อสร้างบ้านพักบ้านพักให้แก่คนงานก่อสร้าง หากดำเนินการเสร็จจะรายงานในเล่มถัดไป</p> <p>-โครงการกำลังดำเนินการขุดลอกตะกอน หากดำเนินการเสร็จโครงการจะรายงานในเล่มถัดไป</p>	-	-

ตารางที่ 3.1-1 (ต่อ) สรุปผลการปฏิบัติตามมาตรการป้องกันและแก้ไขผลกระทบสิ่งแวดล้อมโครงการ แบนด์ค็อก โฮไรซอน ไลท์ แอท รามคำแหง แคมปัส

ของบริษัท เจ้าพระยามหานคร จำกัด (มหาชน)

องค์ประกอบทางสิ่งแวดล้อม และคุณค่าต่างๆ	มาตรการป้องกันและแก้ไขผลกระทบสิ่งแวดล้อม	รายละเอียดการปฏิบัติตามมาตรการฯ	ปัญหา/อุปสรรค และการแก้ไข	เอกสารอ้างอิง รูปภาพหรือเอกสาร
1.1 ด้านสุขภาพร่างกาย (ต่อ)	7. ตรวจสอบสุขภาพคนงานก่อนรับเข้าทำงาน	- โครงการได้กำหนดให้มีการตรวจสอบสุขภาพคนงานก่อนรับเข้าทำงานทุกคน	-	-
	8. กำจัดขุขี้และแหล่งเพาะพันธุ์ยุง ก่อนและหลังการรื้อถอนบ้านพักคนงาน ห้องน้ำ ห้องส้วม โดยวิธีดังต่อไปนี้ 1) ฉีดพ่นยาฆ่ายุงทั้งก่อนและหลังทำการรื้อถอน โดยทำการฉีดพ่นภายหลังเมื่อคนงานทั้งหมดย้ายออกไปหมดแล้ว 2) ใส่ทรายอะเบทในภาชนะที่พบลูกน้ำ	- โครงการกำลังดำเนินการขุดลอกตะกอน หากดำเนินการเสร็จโครงการจะรายงานในเล่มถัดไป - โครงการกำลังก่อสร้างบ้านพักบ้านพักให้แก่คนงานก่อสร้าง หากดำเนินการเสร็จจะรายงานในเล่มถัดไป	- - -	- - -
	9. ทำความสะอาด พื้นที่ภายหลังการรื้อถอน และเมื่อฉีดพ่นยาแล้วเสร็จทันที <u>โรคที่แมลงวันเป็นพาหะ</u>			
	1. จัดให้มีห้องส้วมที่สะอาด และถูกหลักสุขาภิบาล	- โครงการกำลังก่อสร้างบ้านพักบ้านพักให้แก่คนงานก่อสร้าง หากดำเนินการเสร็จจะรายงานในเล่มถัดไป	-	-
	2. จัดให้มีน้ำสะอาดสำหรับอุปโภคบริโภค	- โครงการจัดให้มีน้ำดื่มที่สะอาดให้แก่คนงานอย่างเพียงพอ	-	- -ดังภาพที่ 35

ตารางที่ 3.1-1 (ต่อ) สรุปผลการปฏิบัติตามมาตรการป้องกันและแก้ไขผลกระทบสิ่งแวดล้อมโครงการ แบนด์คอก ฮอไรซอน ไลท์ แอท รามคำแหง แคมปัส

ของบริษัท เจ้าพระยามหานคร จำกัด (มหาชน)

องค์ประกอบทางสิ่งแวดล้อม และคุณค่าต่างๆ	มาตรการป้องกันและแก้ไขผลกระทบสิ่งแวดล้อม	รายละเอียดการปฏิบัติตามมาตรการฯ	ปัญหา/อุปสรรค และการแก้ไข	เอกสารอ้างอิง รูปภาพหรือเอกสาร
1.1 ด้านสุขภาพร่างกาย (ต่อ)	3. ประชาสัมพันธ์คนงานให้ล้างมือทุกครั้งก่อนรับประทานอาหารและหลังจากเข้าส้วม และรับประทานอาหารที่ปรุงเสร็จใหม่ ห้ามรับประทานอาหารที่มีแมลงวันตอม	- โครงการได้ประชาสัมพันธ์คนงานให้ล้างมือทุกครั้งก่อนรับประทานอาหารที่ปรุงเสร็จใหม่ ห้ามรับประทานอาหารที่มีแมลงวันตอม ผ่านกิจกรรม Morning Talk	-	- ดังภาพที่ 36
	4. เก็บภาชนะที่ใส่อาหารให้มีมิดชิด ไม่ให้แมลงวันตอมได้	- โครงการกำชับให้คนงานเก็บภาชนะที่ใส่อาหารให้มีมิดชิดไม่ให้แมลงวันตอมได้ ผ่านกิจกรรม Morning Talk	-	- ดังภาพที่ 17
	5. ฉีดพ่นยากำจัดแมลงวันในบริเวณที่มีแมลงวันชุกชุม	- โครงการกำชับให้ผู้รับเหมาปฏิบัติตามมาตรการที่กำหนดอย่างเคร่งครัด	-	-
	6. ตรวจสอบสุขภาพคนงานก่อนรับเข้าทำงาน	- โครงการได้กำหนดให้มีการตรวจสอบสุขภาพคนงานก่อนรับเข้าทำงานทุกคน	-	-
	7. กำจัดแมลงวัน และแหล่งเพาะพันธุ์ ก่อนและหลังรื้อถอนบ้านพักคนงาน ห้องน้ำ ห้องส้วม โดยวิธีดังต่อไปนี้ 1) ฉีดพ่นยาฆ่าแมลงวันทั้งก่อน และหลังทำการรื้อถอน โดยฉีดพ่นภายหลังเมื่อคนงานทั้งหมดย้ายออกไปหมดแล้ว 2) กำจัดมูลฝอยที่ตกค้างอยู่บริเวณบ้านพักคนงาน โดยให้สำนักงานเขตบางกะปิมารับไปกำจัดให้ถูกต้องตามหลักสุขาภิบาล	- โครงการได้กำหนดให้มีการตรวจสอบสุขภาพคนงานก่อนรับเข้าทำงานทุกคน	-	-

ตารางที่ 3.1-1 (ต่อ) สรุปผลการปฏิบัติตามมาตรการป้องกันและแก้ไขผลกระทบสิ่งแวดล้อมโครงการ แบนด์ค็อก โฮไรซอน ไลท์ แอท รามคำแหง แคมปัส

ของบริษัท เจ้าพระยามหานคร จำกัด (มหาชน)

องค์ประกอบทางสิ่งแวดล้อม และคุณค่าต่างๆ	มาตรการป้องกันและแก้ไขผลกระทบสิ่งแวดล้อม	รายละเอียดการปฏิบัติตามมาตรการฯ	ปัญหา/อุปสรรค และการแก้ไข	เอกสารอ้างอิง รูปภาพหรือเอกสาร
1.1 ด้านสุขภาพร่างกาย (ต่อ)	<p>3) ทำความสะอาดพื้นที่ภายหลังรถถอน และเมื่อฉีดพ่นยาแล้วเสร็จทันที</p> <p>4) ควบคุมสิ่งปฏิกูลภายในถังบำบัดน้ำเสียสำเร็จรูป โดยให้สำนักงานเขตบางกะปินำไปกำจัดให้ถูกต้องตามหลักสุขาภิบาล และทำการฝังกลบถังบำบัดน้ำเสียสำเร็จรูปในทันที</p> <p><u>โรคที่คนเป็นพาหะนำโรค</u></p> <p>1. พิจารณารับคนงานในท้องถิ่นเป็นอันดับแรก กรณีรับคนงานต่างด้าวเข้าทำงาน ต้องรับคนงานต่างด้าวที่มีใบอนุญาตเข้าทำงานอย่างถูกต้องตามกฎหมาย</p> <p>2. ตรวจสอบสุขภาพคนงานก่อนเข้ารับทำงาน</p> <p>3. ประชาสัมพันธ์การใช้ถุงยางอนามัยอย่างถูกต้องทุกครั้งที่มีเพศสัมพันธ์</p>	<p>- หากโครงการดำเนินการก่อสร้างแล้วเสร็จ จะปฏิบัติตามมาตรการที่กำหนดอย่างเคร่งครัด</p> <p>- โครงการยังไม่มีมีการขุดสิ่งปฏิกูลออกไปกำจัด ทั้งนี้หากต้องมีการนำกากตะกอนส่วนเกินไปกำจัด โครงการจะปฏิบัติตามมาตรการที่กำหนดอย่างเคร่งครัด</p> <p>- โครงการกำชับให้ผู้รับเหมาพิจารณารับแรงงานท้องถิ่นเข้าทำงานเป็นอันดับแรก ทั้งนี้หากแรงงานท้องถิ่นไม่เพียงพอ ผู้รับเหมาที่มีความจำเป็นจะต้องคัดเลือกแรงงานต่างด้าวจะต้องรับแรงงานที่ขึ้นจัดทำทะเบียนประวัติแรงงานเท่านั้น</p> <p>- โครงการได้กำหนดให้มีการตรวจสอบสุขภาพคนงานก่อนรับเข้าทำงานทุกคน</p> <p>- โครงการได้จัดอบรมวิธีการใช้ถุงยางอนามัยอย่างถูกต้องทุกครั้งที่มีเพศสัมพันธ์ให้แก่คนงาน ผ่านกิจกรรม Morning Talk</p>	<p>-</p> <p>-</p> <p>-</p> <p>-</p> <p>-</p>	<p>-</p> <p>-</p> <p>-</p> <p>-</p> <p>- ดังภาพที่ 17</p>

ตารางที่ 3.1-1 (ต่อ) สรุปผลการปฏิบัติตามมาตรการป้องกันและแก้ไขผลกระทบสิ่งแวดล้อมโครงการ แบนด์ค็อก โฮไรซอน ไลท์ แอท รามคำแหง แคมปัส

ของบริษัท เจ้าพระยามหานคร จำกัด (มหาชน)

องค์ประกอบทางสิ่งแวดล้อม และคุณค่าต่างๆ	มาตรการป้องกันและแก้ไขผลกระทบสิ่งแวดล้อม	รายละเอียดการปฏิบัติตามมาตรการฯ	ปัญหา/อุปสรรค และการแก้ไข	เอกสารอ้างอิง รูปภาพหรือเอกสาร
1.1 ด้านสุขภาพร่างกาย (ต่อ)	4. จัดระบบสาธารณูปโภคและสาธารณูปการให้แก่คนงาน ก่อสร้างอย่างถูกสุขลักษณะ เช่น 1) บ้านพักคนงานต้องมีมาตรฐานตามที่กฎหมายกำหนด มีการระบายอากาศที่ดี ไม่อับทึบ อีกทั้งจะจัดให้คนงานพัก อาศัยภายในห้องพักตามจำนวนคนต่อห้องที่เหมาะสม และ ไม่แออัดจนเกินไป 2) จัดห้องสุขาที่ถูกสุขลักษณะ ไม่น้อยกว่า 1 ห้องต่อ คนงาน 20 คน 3) จัดให้มีน้ำเพื่อการอุปโภคและบริโภคที่สะอาดแก่ คนงานก่อสร้างอย่างเพียงพอ 4) จัดให้มีการบำบัดน้ำเสียจากห้องส้วม และน้ำใช้ในพื้นที่ ก่อสร้าง	- โครงการกำลังก่อสร้างบ้านพักบ้านพักให้แก่คนงาน ก่อสร้าง หากดำเนินการเสร็จจะรายงานในเล่มถัดไป - โครงการจัดให้มีห้องน้ำ-ห้องส้วมที่เพียงพอต่อจำนวน คนงานก่อสร้าง พร้อมทั้งจัดมีกิจกรรมทำความสะอาด ห้องน้ำ-ห้องส้วมเป็นประจำทุกวัน - โครงการจัดให้มีน้ำเพื่ออุปโภค และบริโภคที่สะอาดแก่ คนงานก่อสร้างอย่างเพียงพอ - โครงการจัดให้มีระบบบำบัดน้ำเสียสำเร็จรูปบำบัดน้ำเสีย จากคนงานก่อสร้าง เพื่อบำบัดน้ำเสียที่เกิดขึ้นจากโครงการ และโครงการได้จัดจ้างบริษัท เอ็นไวแล็บ จำกัด ให้ เป็นผู้ดำเนินการตรวจวัดคุณภาพสิ่งแวดล้อม ซึ่งผล การตรวจวัดสิ่งแวดล้อมของโครงการมีค่าเป็นไป ตามมาตรฐานที่กำหนด	- - - -	- - ดังภาพที่ 21, 22 - - ดังภาพที่ 23 และ ภาคผนวกที่ 16

ตารางที่ 3.1-1 (ต่อ) สรุปผลการปฏิบัติตามมาตรการป้องกันและแก้ไขผลกระทบสิ่งแวดล้อมโครงการ แบนด์ค็อก โฮไรซอน ไลท์ แอท รามคำแหง แคมปัส

ของบริษัท เจ้าพระยามหานคร จำกัด (มหาชน)

องค์ประกอบทางสิ่งแวดล้อม และคุณค่าต่างๆ	มาตรการป้องกันและแก้ไขผลกระทบสิ่งแวดล้อม	รายละเอียดการปฏิบัติตามมาตรการฯ	ปัญหา/อุปสรรค และการแก้ไข	เอกสารอ้างอิง รูปภาพหรือเอกสาร
1.1 ด้านสุขภาพร่างกาย (ต่อ)	<p>5) จัดให้มีภาชนะรองรับมูลฝอยที่มีขนาดที่เหมาะสมและจำนวนเพียงพอเพื่อรองรับขยะมูลฝอยจากคนงาน และควบคุมให้คนงานทิ้งขยะมูลฝอยในภาชนะรองรับที่จัดเตรียมไว้อย่างเคร่งครัด พร้อมรวบรวมนำไปกำจัดให้ถูกต้องตามสุขาภิบาลไม่ให้มีมูลฝอยเหลือตกค้าง</p> <p><u>โรควัณโรค</u></p> <p>1. พิจารณารับคนงานในท้องถิ่นเป็นอันดับแรก กรณีรับคนงานต่างด้าวเข้าทำงาน ต้องรับคนงานต่างด้าวที่มีใบอนุญาตเข้าทำงานอย่างถูกต้องตามกฎหมาย</p> <p>2. ตรวจสอบสุขภาพคนงานก่อนรับเข้าทำงาน</p> <p>3. จัดระบบสาธารณสุขปโภคและสาธารณสุขการให้แก่คนงานก่อสร้างอย่างถูกสุขลักษณะ เช่น</p> <p>1) โครงการจัดให้มีบ้านพักคนงานแบบมาตรฐานตามที่กฎหมายกำหนด มีการระบายอากาศที่ดี ไม่อับทึบอีกทั้งจะจัดให้คนงานพักอาศัยภายในห้องพักตามจำนวนคนต่อห้องที่เหมาะสมและไม่แออัดจนเกินไป</p>	<p>- โครงการจัดให้มีภาชนะรองรับมูลฝอยที่มีขนาดที่เหมาะสม และจำนวนเพียงพอ เพื่อรองรับมูลฝอยจากคนงาน</p> <p>- โครงการกำชับให้ผู้รับเหมาพิจารณารับแรงงานท้องถิ่นเข้าทำงานเป็นอันดับแรก ทั้งนี้หากแรงงานท้องถิ่นไม่เพียงพอ ผู้รับเหมาที่มีความจำเป็นจะต้องคัดเลือกแรงงานต่างด้าวจะต้องรับแรงงานที่ขึ้นจัดทำทะเบียนประวัติแรงงานเท่านั้น</p> <p>- โครงการได้กำหนดให้มีการตรวจสอบสุขภาพคนงานก่อนรับเข้าทำงานทุกคน</p> <p>- โครงการกำลังก่อสร้างบ้านพักบ้านพักให้แก่คนงานก่อสร้าง หากดำเนินการเสร็จจะรายงานในเล่มถัดไป</p>	-	-

ตารางที่ 3.1-1 (ต่อ) สรุปผลการปฏิบัติตามมาตรการป้องกันและแก้ไขผลกระทบสิ่งแวดล้อมโครงการ แบนด์ค็อก โฮไรซอน ไลท์ แอท รามคำแหง แคมปัส

ของบริษัท เจ้าพระยามหานคร จำกัด (มหาชน)

องค์ประกอบทางสิ่งแวดล้อม และคุณค่าต่างๆ	มาตรการป้องกันและแก้ไขผลกระทบสิ่งแวดล้อม	รายละเอียดการปฏิบัติตามมาตรการฯ	ปัญหา/อุปสรรค และการแก้ไข	เอกสารอ้างอิง รูปภาพหรือเอกสาร
1.1 ด้านสุขภาพร่างกาย (ต่อ)	<p>2) จัดห้องสุขาที่ถูกสุขลักษณะ ไม่น้อยกว่า 1 ห้องต่อ คนงาน 20 คน</p> <p>3) จัดให้มีน้ำเพื่ออุปโภคและบริโภคที่สะอาดแก่คนงาน ก่อสร้างอย่างเพียงพอ</p> <p>4) จัดให้มีการบำบัดน้ำเสียจากห้องส้วมและน้ำใช้ในพื้นที่ ก่อสร้าง</p> <p>5) จัดให้มีภาชนะรองรับมูลฝอยที่มีขนาดที่เหมาะสมและ จำนวนเพียงพอ เพื่อรองรับมูลฝอยจากคนงานและควบคุมให้ คนงานทิ้งขยะมูลฝอยในภาชนะรองรับที่จัดเตรียมไว้อย่าง เคร่งครัด พร้อมรวบรวมนำไปกำจัดให้ถูกต้องตามหลัก สุขาภิบาล ไม่ให้มีมูลฝอยเหลือตกค้าง</p>	<p>- โครงการจัดให้มีห้องน้ำ-ห้องส้วมที่เพียงพอต่อจำนวน คนงานก่อสร้าง พร้อมทั้งจัดมีกิจกรรมทำความสะอาด ห้องน้ำ-ห้องส้วมเป็นประจำทุกวัน</p> <p>- โครงการจัดให้มีน้ำเพื่ออุปโภค และบริโภคที่สะอาดแก่ คนงานก่อสร้างอย่างเพียงพอ</p> <p>- โครงการจัดให้มีระบบบำบัดน้ำเสียสำเร็จรูปบำบัดน้ำเสีย จากคนงานก่อสร้าง เพื่อบำบัดน้ำเสียที่เกิดขึ้นจากโครงการ และโครงการได้จัดจ้างบริษัท เอ็นไวแล็บ จำกัด ให้ เป็นผู้ดำเนินการตรวจวัดคุณภาพสิ่งแวดล้อม ซึ่งผล การตรวจวัดสิ่งแวดล้อมของโครงการมีค่าเป็นไป ตามมาตรฐานที่กำหนด</p> <p>- โครงการได้จัดเตรียมภาชนะรองรับมูลฝอย วางไว้ใน บริเวณพื้นที่ก่อสร้างอย่างเพียงพอ พร้อมทั้งจัดให้มีคนงาน รวบรวมมูลฝอยตามจุดต่าง ๆ ให้รถเก็บขนมูลฝอยของ สำนักงานเขตจตุจักรเข้ามาเก็บขนไปกำจัดอย่างถูกต้อง ต่อไป</p>	<p>-</p> <p>-</p> <p>-</p> <p>-</p>	<p>- ดังภาพที่ 21, 22</p> <p>- ดังภาพที่ 41</p> <p>- ดังภาพที่ 23 และ ภาคผนวกที่ 15</p> <p>-</p>

ตารางที่ 3.1-1 (ต่อ) สรุปผลการปฏิบัติตามมาตรการป้องกันและแก้ไขผลกระทบสิ่งแวดล้อมโครงการ แบนด์ค็อก โฮไรซอน ไลท์ แอท รามคำแหง แคมปัส

ของบริษัท เจ้าพระยามหานคร จำกัด (มหาชน)

องค์ประกอบทางสิ่งแวดล้อม และคุณค่าต่างๆ	มาตรการป้องกันและแก้ไขผลกระทบสิ่งแวดล้อม	รายละเอียดการปฏิบัติตามมาตรการฯ	ปัญหา/อุปสรรค และการแก้ไข	เอกสารอ้างอิง รูปภาพหรือเอกสาร
1.1 ด้านสุขภาพร่างกาย (ต่อ)	<p><u>อุบัติเหตุต่าง ๆ</u></p> <p>1. ก่อนที่จะทำการก่อสร้าง โครงการต้องจัดให้มีเจ้าหน้าที่จากบริษัทผู้รับเหมาเข้าไปแจ้งต่อผู้พักอาศัยที่อยู่ติดกับโครงการและให้หมายเลขโทรศัพท์ของเจ้าหน้าที่ควบคุมการก่อสร้าง เพื่อให้สามารถติดต่อกับโครงการได้โดยตรง</p> <p>2. จัดทำรั้ว Metal Sheet โดยรอบแนวเขตที่ดินความสูง 6 เมตร เพื่อกั้นขอบเขตโครงการอย่างเป็นสัดส่วน</p> <p>3. ขณะทำโครงการต้องทำ Chain Link ขึ้นจากอาคารเพื่อกันเศษวัสดุร่วงหล่นและย้ายตามไปทุก 2-3 ชั้น</p>	<p>- ก่อนดำเนินการก่อสร้าง โครงการจัดให้มีเจ้าหน้าที่เข้าพบผู้พักอาศัยข้างเคียงโครงการ เพื่อแจ้งกำหนดการจะดำเนินการก่อสร้าง โดยระบุวันให้ทราบอย่างชัดเจน พร้อมทั้งให้หมายเลขโทรศัพท์ของเจ้าหน้าที่ควบคุมดูแลการก่อสร้าง เพื่อให้ผู้พักอาศัยที่อยู่ติดกับโครงการสามารถติดต่อกับโครงการได้โดยตรง</p> <p>- โครงการได้จัดทำรั้ว Metal Sheet สูง 6 เมตร โดยรอบแนวเขตที่ดินของโครงการอย่างเป็นสัดส่วน เพื่อป้องกันฝุ่นละอองฟุ้งกระจายไปยังพื้นที่ข้างเคียง ตามมาตรการกำหนด</p> <p>ปัจจุบันโครงการกำลังดำเนินการติดตั้ง Chain Link หากดำเนินการติดตั้งเสร็จ จะรายงานผลปฏิบัติในเล่มถัดไป</p>	<p>-</p> <p>-</p> <p>-</p>	<p>-</p> <p>- ดังภาพที่ 1</p> <p>- ดังภาพที่ 2 และ 10</p>

ของปริยัติ เจ้าพระยามหานคร จำกัด (มหาชน)

องค์ประกอบทางสิ่งแวดล้อมและคุณค่าต่างๆ	มาตรการป้องกันและแก้ไขผลกระทบสิ่งแวดล้อม	รายละเอียดการปฏิบัติตามมาตรการฯ	ปัญหา/อุปสรรคและการแก้ไข	เอกสารอ้างอิงรูปภาพหรือเอกสาร
1.1 ด้านสุขภาพร่างกาย (ต่อ)	<p>4. เมื่อย้าย Chain Link ไปแล้วต้องทำแผงตาข่ายกันรอบอาคาร โดยใช้โครงเหล็กขึงด้วยตาข่ายถี่ทุกชั้น</p> <p>5. ทุก 2-3 ชั้นต้องแขวนนั่งร้านและจึงตาข่ายรอบ เพื่อใช้ในการทำผนังภายนอก</p> <p>6. จัดหาน้ำใช้ ระบบรวบรวมและกักจัดมูลฝอย น้ำเสียสิ่งปฏิกูลที่ถูกสุขลักษณะไว้อย่างเพียงพอ เพื่อป้องกันไม่ให้เกิดแหล่งเพาะพันธุ์โรคหรือเกิดโรคระบาด</p> <p>7. จัดให้มีห้องปฐมพยาบาล โดยจัดให้มีเครื่องมืออุปกรณ์การรักษาพยาบาลเบื้องต้น และเจ้าหน้าที่พยาบาลสำหรับคนงานที่ทำงานก่อสร้าง</p>	<p>- ปัจจุบันโครงการยังไม่ถึงช่วงงาน หากโครงการถึงขั้นตอนดังกล่าวโครงการจะปฏิบัติตามอย่างเคร่งครัด</p> <p>- หากโครงการถึงขั้นตอนดังกล่าว โครงการจะปฏิบัติตามมาตรการอย่างเคร่งครัด</p> <p>- โครงการจัดให้มีถังสำรองน้ำใช้ไว้ภายในพื้นที่ก่อสร้างอย่างเพียงพอ</p> <p>- โครงการกำลังจัดให้มีห้องปฐมพยาบาล และอุปกรณ์ปฐมพยาบาลเบื้องต้น โครงการจะรายงานผลปฏิบัติการในเล่มถัดไป</p>	<p>-</p> <p>-</p> <p>-</p> <p>-</p>	<p>-</p> <p>-</p> <p>-</p> <p>-</p> <p>-</p> <p>-</p>

ตารางที่ 3.1-1 (ต่อ) สรุปผลการปฏิบัติตามมาตรการป้องกันและแก้ไขผลกระทบสิ่งแวดล้อมโครงการ แบนด์ค็อก โฮไรซอน ไลท์ แอท รามคำแหง แคมปัส

ของบริษัท เจ้าพระยามหานคร จำกัด (มหาชน)

องค์ประกอบทางสิ่งแวดล้อม และคุณค่าต่างๆ	มาตรการป้องกันและแก้ไขผลกระทบสิ่งแวดล้อม	รายละเอียดการปฏิบัติตามมาตรการฯ	ปัญหา/อุปสรรค และการแก้ไข	เอกสารอ้างอิง รูปภาพหรือเอกสาร
1.1 ด้านสุขภาพร่างกาย (ต่อ)	8. บริเวณทางเข้า-ออกโครงการ ต้องจัดให้มีเจ้าหน้าที่รักษาความปลอดภัยดูแลการเข้า-ออกของเจ้าหน้าที่คนงาน และยานพาหนะต่าง ๆ ตลอด 24 ชั่วโมง เพื่อความปลอดภัยและความเป็นระเบียบเรียบร้อย	- โครงการจัดให้มีเจ้าหน้าที่รักษาความปลอดภัยคอยอำนวยความสะดวกด้านการจราจรบริเวณทางเข้า-ออกโครงการตลอด 24 ชั่วโมง เพื่อป้องกันรถติดบริเวณด้านหน้าโครงการ และเพื่อความปลอดภัยของผู้ขับขี่รถยนต์บนถนนบริเวณด้านหน้าโครงการ	-	- ดัชนีภาพที่ 29
	9. ติดป้ายแนะนำการทำงาน ป้ายเตือน เพื่อให้คนงานก่อสร้างปฏิบัติงานได้อย่างถูกต้อง	- โครงการได้ติดป้ายเตือนอันตราย และความปลอดภัยไว้บริเวณด้านหน้าโครงการ สามารถมองเห็นได้อย่างชัดเจน	-	- ดัชนีภาพที่ 32
	10. จัดเตรียมอุปกรณ์ป้องกันอุบัติเหตุในระหว่างการทำงานให้กับคนงาน เช่น หมวกนิรภัย แวนตานิรภัย หน้ากากกันฝุ่น ปลั๊กเสียบหู ถุงมือ เป็นต้น	- โครงการได้จัดเตรียมอุปกรณ์ป้องกันอุบัติเหตุในระหว่างการทำงานให้แก่คนงานก่อสร้างอย่างเหมาะสมกับประเภทงานที่ปฏิบัติ	-	- ดัชนีภาพที่ 18
	11. จัดอบรม ชี้แจงมาตรการรักษาความปลอดภัยแก่หัวหน้าคนงานหรือจัดหาผู้มีรักษาความปลอดภัยในการก่อสร้างพร้อมชี้แจงในเรื่องความปลอดภัยให้ดียิ่งขึ้น	- โครงการจัดให้มีการอบรมชี้แจงมาตรการรักษาความปลอดภัยให้แก่หัวหน้าคนงาน ตามที่มาตรการกำหนด	-	- ดัชนีภาพผนวกที่ 5
	12. ควบคุมดูแลและสอดคล้องการใช้ไฟฟ้า และจัดเตรียมอุปกรณ์ดับเพลิงที่จำเป็น	- โครงการจัดให้มีเจ้าหน้าที่คอยควบคุม ดูแล และสอดคล้องการใช้ไฟฟ้าอยู่เสมอ	-	- ดัชนีภาพที่ 29
	13. เจ้าของโครงการกำชับผู้รับเหมาให้เข้มงวดต่อคนงานด้านสุขภาพ เพื่อป้องกันการแพร่กระจายของเชื้อโรคหรือโรคติดต่อ	- โครงการได้กำชับให้ผู้รับเหมาเข้มงวดต่อคนงานด้านสุขภาพ เพื่อป้องกันการแพร่กระจายของเชื้อโรคหรือโรคติดต่อ	-	- ดัชนีภาพที่ 17

ตารางที่ 3.1-1 (ต่อ) สรุปผลการปฏิบัติตามมาตรการป้องกันและแก้ไขผลกระทบสิ่งแวดล้อมโครงการ แบริ่งคอก ฮอไรซอน ไลท์ แอท รามคำแหง แคมปัส

ของบริษัท เจ้าพระยามหานคร จำกัด (มหาชน)

องค์ประกอบทางสิ่งแวดล้อม และคุณค่าต่างๆ	มาตรการป้องกันและแก้ไขผลกระทบสิ่งแวดล้อม	รายละเอียดการปฏิบัติตามมาตรการฯ	ปัญหา/อุปสรรค และการแก้ไข	เอกสารอ้างอิง รูปภาพหรือเอกสาร
1.1 ด้านสุขภาพร่างกาย (ต่อ)	14. นำรายละเอียดการป้องกันและแก้ไขผลกระทบสิ่งแวดล้อมของโครงการมาติดไว้บริเวณโครงการในบริเวณที่สามารถมองเห็นได้ง่าย	- โครงการยังไม่ได้้นำรายละเอียดมาตรการป้องกันและแก้ไขผลกระทบสิ่งแวดล้อมของโครงการ มาติดไว้บริเวณพื้นที่โครงการ ทั้งนี้ทางบริษัทที่ปรึกษาฯ ได้แจ้งให้โครงการดำเนินการแล้ว ซึ่งจะนำเสนอในรายงานมาตรการฯ ในรอบถัดไป	-	-
1.2 ด้านสุขภาพจิต	1. บ้านพักคนงานต้องเป็นไปตามมาตรฐานแบบก่อสร้างอาคารชั่วคราวสำหรับคนงานก่อสร้างของวิศวกรรมสถานแห่งประเทศไทยในพระบรมราชูปถัมภ์ 2. กำหนดกฎระเบียบการอยู่ร่วมกัน เพื่อป้องกันความขัดแย้ง 3. จัดให้มีกิจกรรมสันทนาการระหว่างคนงานก่อสร้างเพื่อคลายความเครียดจากการทำงาน และให้เกิดความสามัคคีในการอยู่ร่วมกัน 4. จัดให้มีเจ้าหน้าที่คอยควบคุมดูแลคนงานก่อสร้างไม่ให้ก่อความเดือดร้อนต่อผู้ที่อยู่ใกล้เคียง	- โครงการกำลังก่อสร้างบ้านพักบ้านพักให้แก่คนงานก่อสร้าง หากดำเนินการเสร็จจะรายงานในเล่มถัดไป - โครงการได้กำหนดกฎระเบียบการอยู่ร่วมกัน เพื่อป้องกันความขัดแย้ง ตามมาตรการกำหนด - โครงการได้จัดให้มีกิจกรรมสันทนาการระหว่างคนงานก่อสร้าง เพื่อคลายเครียดจากการทำงาน และให้เกิดความสามัคคีในการอยู่ร่วมกัน - โครงการจัดให้มีหัวหน้าคนงานคอยควบคุมดูแลคนงานก่อสร้างไม่ให้ก่อความเดือดร้อนต่อผู้ที่อยู่ใกล้เคียง และปฏิบัติตามกฎระเบียบข้อบังคับกับความปลอดภัยของหน่วยงานก่อสร้างอย่างเคร่งครัด	- - - -	- - - - ดังภาพที่ 15

ตารางที่ 3.1-1 (ต่อ) สรุปผลการปฏิบัติตามมาตรการป้องกันและแก้ไขผลกระทบสิ่งแวดล้อมโครงการ แบริ่งคอก ฮอไรซอน ไลท์ แอท รามคำแหง แคมปัส

ของบริษัท เจ้าพระยามหานคร จำกัด (มหาชน)

องค์ประกอบทางสิ่งแวดล้อม และคุณค่าต่างๆ	มาตรการป้องกันและแก้ไขผลกระทบสิ่งแวดล้อม	รายละเอียดการปฏิบัติตามมาตรการฯ	ปัญหา/อุปสรรค และการแก้ไข	เอกสารอ้างอิง รูปภาพหรือเอกสาร
1.2 ด้านสุขภาพจิต (ต่อ)	5. จัดให้มีเจ้าหน้าที่ของโครงการเข้าพบผู้ที่อยู่อาศัยข้างเคียง พื้นที่โครงการ รวมทั้งผู้ที่อยู่อาศัยข้างเคียงพื้นที่บ้านพัก คนงานเป็นประจำตลอดระยะเวลาการก่อสร้าง เพื่อสร้าง ความสัมพันธ์ที่ดี และรับทราบปัญหาจากผู้ที่อยู่ข้างเคียง โครงการโดยตรง	- โครงการจัดให้มีเจ้าหน้าที่ของโครงการเข้าพบผู้ที่อยู่ อาศัยข้างเคียงพื้นที่โครงการ เป็นประจำเพื่อสอบถามถึง ผลกระทบจากการก่อสร้างโครงการ หากพบว่ามีปัญหา เกิดขึ้น จะดำเนินการหาแนวทางแก้ไขโดยทันที	-	-
	6. หลีกเลี่ยงการดำเนินการก่อสร้างที่ก่อให้เกิดเสียงดังรบกวน เวลาพักผ่อนของผู้ที่อยู่โดยรอบ	- โครงการกำชับให้ผู้รับเหมาหลีกเลี่ยงการดำเนินการ ก่อสร้างที่ก่อให้เกิดเสียงดังรบกวนเวลาพักผ่อนของผู้ที่อยู่ โดยรอบ	-	-
	7. ดูแลรักษาความสะอาดห้องน้ำ-ห้องส้วมของคนงานรวมทั้ง ระบบระบายน้ำต่าง ๆ ไม่ให้น้ำท่วมขัง ซึ่งอาจเกิดกลิ่น รบกวนผู้ที่อยู่อาศัยโดยรอบ	- โครงการได้ห้องน้ำไว้ภายในบริเวณพื้นที่ก่อสร้าง จำนวน เพียงพอต่อจำนวนคนงานก่อสร้าง	-	- ดังภาพที่ 20
	8. จัดให้มีการติดตั้งกล่องรับความคิดเห็นบริเวณป้อมยาม หน้าโครงการเพื่อรับเรื่องร้องเรียนที่อาจเกิดขึ้นหากพบ ปัญหาที่เกิดขึ้นต้องหาแนวทางแก้ไขโดยทันที	- โครงการติดตั้งกล่องรับความคิดเห็นที่บริเวณป้อมยาม เพื่อเพื่อรับเรื่องร้องเรียนที่อาจเกิดขึ้นหากพบปัญหาที่ เกิดขึ้นต้องหาแนวทางแก้ไขโดยทันที	-	- ดังภาพที่ 14

ตารางที่ 3.1-1 (ต่อ) สรุปผลการปฏิบัติตามมาตรการป้องกันและแก้ไขผลกระทบสิ่งแวดล้อมโครงการ แบนด์คอก ฮอไรซอน ไลท์ แอท รามคำแหง แคมปัส

ของบริษัท เจ้าพระยามหานคร จำกัด (มหาชน)

องค์ประกอบทางสิ่งแวดล้อม และคุณค่าต่างๆ	มาตรการป้องกันและแก้ไขผลกระทบสิ่งแวดล้อม	รายละเอียดการปฏิบัติตามมาตรการฯ	ปัญหา/อุปสรรค และการแก้ไข	เอกสารอ้างอิง รูปภาพหรือเอกสาร
1.2 ด้านสุขภาพจิต (ต่อ)	9. จัดทำรั้ว Metal Sheet โคยรอบแนวเขตที่ดินความสูง 6 เมตร เพื่อกั้นขอบเขตโครงการอย่างเป็นสัดส่วน และติดตั้งป้ายห้ามมิให้ผู้ที่ไม่เกี่ยวข้องเข้าไปภายในบริเวณพื้นที่ก่อสร้าง	- โครงการได้จัดทำรั้ว Metal Sheet สูง 6 เมตร โคยรอบแนวเขตที่ดินความสูง เพื่อกั้นขอบเขตโครงการไว้อย่างเป็นสัดส่วน และได้ติดตั้งป้ายห้ามมิให้ผู้ที่ไม่เกี่ยวข้องเข้าไปภายในบริเวณพื้นที่ก่อสร้างโดยเด็ดขาด	-	- ดังภาพที่ 1
	10. กำหนดช่วงเวลาขนส่งวัสดุก่อสร้างในวันจันทร์-วันศุกร์ ช่วงเวลา 09.00-16.00 น. และเวลา 20.00-06.00 น. ซึ่งอยู่นอกช่วงเวลาเร่งด่วน และเจ้าพนักงานตำรวจท้องที่อนุญาตให้รถบรรทุกสามารถสัญจรบริเวณโครงการได้ สำหรับวันเสาร์จะกำหนดให้ขนส่งในช่วงเวลา 09.00-17.00 น. และจะไม่มี การขนส่งวัสดุก่อสร้างในวันอาทิตย์	- โครงการได้กำหนดช่วงเวลาการขนส่งวัสดุก่อสร้าง ในช่วงเวลา 09.00-16.00 น. และอยู่นอกช่วงเวลาเร่งด่วนตามมาตรการกำหนด	-	- ดังภาพที่ 10
	11. ระบุหมายเลขโทรศัพท์ของหน่วยงานอนุญาตท้องถิ่นในป้ายประกาศบริเวณด้านหน้าพื้นที่ก่อสร้างโครงการเพื่อให้ผู้ที่ได้รับความเดือดร้อนจากการก่อสร้างโครงการสามารถติดต่อได้โดยตรง	- โครงการได้ติดป้ายแสดงรายละเอียดโครงการ โดยระบุชื่อที่อยู่ หมายเลขโทรศัพท์ติดต่อเจ้าของโครงการไว้บริเวณด้านหน้าพื้นที่ก่อสร้าง สามารถมองเห็นได้อย่างชัดเจนเพื่อรับข้อร้องเรียนหรือข้อเสนอแนะจากผู้อยู่อาศัยรอบพื้นที่โครงการ	-	- ดังภาพที่ 21

ตารางที่ 3.1-1 (ต่อ) สรุปผลการปฏิบัติตามมาตรการป้องกันและแก้ไขผลกระทบสิ่งแวดล้อมโครงการ แบนด์ค็อก โฮไรซอน ไลท์ แอท รามคำแหง แคมปัส

ของบริษัท เจ้าพระยามหานคร จำกัด (มหาชน)

องค์ประกอบทางสิ่งแวดล้อม และคุณค่าต่างๆ	มาตรการป้องกันและแก้ไขผลกระทบสิ่งแวดล้อม	รายละเอียดการปฏิบัติตามมาตรการฯ	ปัญหา/อุปสรรค และการแก้ไข	เอกสารอ้างอิง รูปภาพหรือเอกสาร
1.2 ด้านสุขภาพจิต (ต่อ)	12. ทำแนวตาข่ายกันรอบอาคาร โดยใช้โครงเหล็กขึงด้วยตาข่ายถี่ทุกชั้น 13. ทุก 2-3 ชั้น ต้องแขวนนั่งร้านและขึงตาข่ายรอบ เพื่อใช้ในการทำผนังภายนอก 14. ควบคุมการกวาดแขน (BOOM) ของเครนให้อยู่ภายในพื้นที่โครงการ	- โครงการกำลังติดตั้งทำแนวตาข่ายกันรอบอาคาร โดยใช้โครงเหล็กขึงด้วยตาข่ายถี่ทุกชั้น หากโครงการดำเนินการเสร็จสิ้น โครงการจะรายงานในเล่มถัดไป - ปัจจุบันโครงการยังไม่ถึงช่วงงานดังกล่าว หากโครงการดำเนินการถึงช่วงงานดังกล่าว โครงการจะปฏิบัติตามอย่างเคร่งครัด - โครงการควบคุมการกวาดแขน (BOOM) ของเครนให้อยู่ภายในพื้นที่โครงการ	- - -	- ดังภาพที่ 37

ตารางที่ 3.1-1 (ต่อ) สรุปผลการปฏิบัติตามมาตรการป้องกันและแก้ไขผลกระทบสิ่งแวดล้อมโครงการ แบนด์ค็อก โฮไรซอน ไลท์ แอท รามคำแหง แคมปัส

ของบริษัท เจ้าพระยามหานคร จำกัด (มหาชน)

องค์ประกอบทางสิ่งแวดล้อม และคุณค่าต่างๆ	มาตรการป้องกันและแก้ไขผลกระทบสิ่งแวดล้อม	รายละเอียดการปฏิบัติตามมาตรการฯ	ปัญหา/อุปสรรค และการแก้ไข	เอกสารอ้างอิง รูปภาพหรือเอกสาร
1.2 ด้านสุขภาพจิต (ต่อ)	15. จัดให้มีการประกันภัยรับผิชอบทางกฎหมายต่อชีวิต ร่างกาย และทรัพย์สินของบุคคลภายนอก และแสดงสำเนา ตารางกรมธรรม์ประกันภัยดังกล่าว ไว้ในที่เปิดเผยและเห็น ได้ง่าย ภายในพื้นที่ก่อสร้าง	- โครงการได้จัดทำกรมธรรม์ประกันภัยความรับผิดชอบ ตามกฎหมายต่อชีวิต ร่างกาย และทรัพย์สินของ บุคคลภายนอก พร้อมทั้งจัดให้มีมาตรการชดเชยความ เสียหายในกรณีที่ตรวจพบที่เกิดจากการดำเนินงาน ก่อสร้างของโครงการ	-	- ดังภาคผนวกที่ 4
	16. จัดหาที่พักที่แข็งแรง ปลอดภัย และสะอาดให้คนงาน	โครงการกำลังจัดทำบ้านพักให้แก่คนงานก่อสร้าง หาก ดำเนินการเสร็จ โครงการจะรายงานผลการปฏิบัติการใน รอบถัดไป	-	- ดังภาพที่ 30
	17. ดูแลควบคุมคนงานอย่างเข้มงวด เพื่อป้องกันปัญหากรุก พื้นที่นอกโครงการ ลักขโมย การทำร้ายร่างกายและการ ทะเลาะวิวาทระหว่างคนงานด้วยกันเองหรือระหว่างคนงาน กับคนในชุมชนใกล้เคียง	- โครงการได้กำชับให้ผู้รับเหมาคอยดูแลควบคุมคนงาน อย่างเข้มงวด เพื่อป้องกันปัญหากรุกพื้นที่นอกโครงการ ลักขโมย การทำร้ายร่างกายและการทะเลาะวิวาทระหว่าง คนงานด้วยกันเอง หรือระหว่างคนงานกับคนในชุมชน ใกล้เคียง	-	-

ตารางที่ 3.1-1 (ต่อ) สรุปผลการปฏิบัติตามมาตรการป้องกันและแก้ไขผลกระทบสิ่งแวดล้อมโครงการ แบนด์ค็อก โฮไรซอน ไลท์ แอท รามคำแหง แคมปัส

ของบริษัท เจ้าพระยามหานคร จำกัด (มหาชน)

องค์ประกอบทางสิ่งแวดล้อม และคุณค่าต่างๆ	มาตรการป้องกันและแก้ไขผลกระทบสิ่งแวดล้อม	รายละเอียดการปฏิบัติตามมาตรการฯ	ปัญหา/อุปสรรค และการแก้ไข	เอกสารอ้างอิง รูปภาพหรือเอกสาร
1.2 ด้านสุขภาพจิต (ต่อ)	<p>1) กำหนดเวลาเข้า-ออกบ้านพักคนงานไว้ไม่เกิน 22.00 น. และต้องมีการเซ็นชื่อเข้า-ออกบ้านพัก</p> <p>2) มีผู้จัดการบ้านพักคนงานดูแลรับผิดชอบ โดยตรง ตรวจสอบผู้พักอาศัยอย่างน้อยสัปดาห์ละครั้ง</p> <p>3) ห้ามเล่นการพนัน ดื่มสุรา พกอาวุธผิดกฎหมาย และมียาเสพติดในบริเวณบ้านพักคนงาน</p> <p>4) มีการติดตั้งอุปกรณ์รักษาความปลอดภัย</p>	<p>- โครงการกำลังจัดทำบ้านพักให้แก่คนงานก่อสร้าง หากดำเนินการเสร็จ โครงการจะรายงานผลการปฏิบัติการในรอบถัดไป</p> <p>- โครงการกำลังจัดทำบ้านพักให้แก่คนงานก่อสร้าง หากดำเนินการเสร็จ โครงการจะรายงานผลการปฏิบัติการในรอบถัดไป</p> <p>- โครงการกำลังจัดทำบ้านพักให้แก่คนงานก่อสร้าง หากดำเนินการเสร็จ โครงการจะรายงานผลการปฏิบัติการในรอบถัดไป</p> <p>- โครงการกำลังจัดทำบ้านพักให้แก่คนงานก่อสร้าง หากดำเนินการเสร็จ โครงการจะรายงานผลการปฏิบัติการในรอบถัดไป</p>	- - - -	- ดัชนีภาพที่ 30 - ดัชนีภาพที่ 30 - ดัชนีภาพที่ 30 - ดัชนีภาพที่ 30

ตารางที่ 3.1-1 (ต่อ) สรุปผลการปฏิบัติตามมาตรการป้องกันและแก้ไขผลกระทบสิ่งแวดล้อมโครงการ แบนด์ค็อก โฮไรซอน ไลท์ แอท รามคำแหง แคมปัส

ของบริษัท เจ้าพระยามหานคร จำกัด (มหาชน)

องค์ประกอบทางสิ่งแวดล้อม และคุณค่าต่างๆ	มาตรการป้องกันและแก้ไขผลกระทบสิ่งแวดล้อม	รายละเอียดการปฏิบัติตามมาตรการฯ	ปัญหา/อุปสรรค และการแก้ไข	เอกสารอ้างอิง รูปภาพหรือเอกสาร
1.2 ด้านสุขภาพจิต (ต่อ) 2) ผู้พักอาศัยใกล้เคียง โครงการ	5) หากคนงานฝ่าฝืนกฎระเบียบหรือทำผิดกฎหมายบริษัท ผู้รับเหมาจะต้องลงโทษตามกฎหมายอย่างเคร่งครัด ดำเนินการตามมาตรการป้องกันและแก้ไขผลกระทบด้าน กายภาพ ชีวภาพ คุณค่าการใช้ประโยชน์ของมนุษย์อย่าง เคร่งครัด เพื่อป้องกันผลกระทบด้านสุขภาพ	- โครงการกำลังจัดทำบ้านพักให้แก่คนงานก่อสร้าง หาก ดำเนินการเสร็จ โครงการจะรายงานผลการปฏิบัติการใน รอบถัดไป	-	- ดังภาพที่ 30
4.4 สุนทรียภาพ	1. จัดทำรั้ว Metal Sheet โคยรอบแนวเขตที่ดินความสูง 6 เมตร และทางเข้า-ออกโครงการมีม่านกันไว้เพื่อช่วยปิดบัง ไม่ให้เห็นภาพเศษวัสดุก่อสร้าง และภาพกิจกรรมก่อสร้าง ซึ่ง อาจเป็นทัศนียภาพที่ไม่สวยงาม 2. ติดตั้งผ้าใบทึบ (Mesh sheet) ครอบคลุมตัวอาคารก่อสร้าง ตั้งแต่ชั้นล่างถึงชั้นสูงสุดของอาคาร เพื่อช่วยบดบังทัศนียภาพ ตัวอาคารระหว่างก่อสร้าง	- โครงการได้จัดทำรั้ว Metal Sheet สูง 6 เมตร โคยรอบ แนวเขตที่ดิน และทางเข้า-ออกโครงการมีม่านกันไว้เพื่อ ช่วยปิดบังไม่ให้เห็นภาพเศษวัสดุก่อสร้าง และภาพ กิจกรรมก่อสร้าง ซึ่งอาจเป็นทัศนียภาพที่ไม่สวยงาม ตามมาตรการกำหนด - โครงการกำลังติดตั้งผ้าใบทึบ (Mesh sheet) ครอบคลุมตัว อาคารก่อสร้างตั้งแต่ชั้นล่างถึงชั้นสูงสุดของอาคาร เพื่อ ช่วยบดบังทัศนียภาพตัวอาคารระหว่างก่อสร้าง	- -	- ดังภาพที่ 1 - ดังภาพที่ 2 และ 10

ตารางที่ 3.1-1 (ต่อ) สรุปผลการปฏิบัติตามมาตรการป้องกันและแก้ไขผลกระทบสิ่งแวดล้อมโครงการ แบนด์คอก ฮอไรซอน ไลท์ แอท รามคำแหง แคมปัส

ของบริษัท เจ้าพระยามหานคร จำกัด (มหาชน)

องค์ประกอบทางสิ่งแวดล้อม และคุณค่าต่างๆ	มาตรการป้องกันและแก้ไขผลกระทบสิ่งแวดล้อม	รายละเอียดการปฏิบัติตามมาตรการฯ	ปัญหา/อุปสรรค และการแก้ไข	เอกสารอ้างอิง รูปภาพหรือเอกสาร
4.4 สุนทรียภาพ (ต่อ)	<p>3. ใช้ผ้าใบคลุมรถบรรทุกที่ใช้ขนส่งเศษวัสดุก่อสร้าง เพื่อป้องกันการร่วงหล่นลงบนถนน ทำให้เกิดภาพที่ไม่น่ามอง</p> <p>4. จัดให้มีการวางแผนกองวัสดุในบริเวณพื้นที่ก่อสร้างโครงการโดยกองวัสดุเท่าที่จำเป็น</p> <p>5. จัดให้มีพนักงานทำความสะอาดคอยกวาดเศษดิน ทราชที่ตกบริเวณพื้นที่ข้างเคียงโครงการ โดยในกรณีที่มีเศษดินเปียกตกหล่นต้องทำความสะอาดโดยใช้น้ำฉีด และกวาดพื้นให้สะอาดโดยทันที และทางเข้า-ออกโครงการมีม่านกันไว้เพื่อช่วยปิดบังไม่ให้เห็นภาพเศษวัสดุก่อสร้าง และภาพกิจกรรมก่อสร้าง ซึ่งอาจเป็นทัศนียภาพที่ไม่สวยงาม</p> <p>6. กำหนดให้ทำรั้วล้อมรอบโครงการเป็นสีเขียวหรือสีโทนอ่อน เพื่อให้เกิดความสวยงามและสบายตาแก่ผู้ที่มองจากภายนอกโครงการ</p>	<p>- โครงการกำชับให้พนักงานขับรถบรรทุกใช้ผ้าใบปิดคลุมท้ายรถบรรทุกวัสดุก่อสร้างให้มิดชิด พร้อมทั้งจัดให้มีเจ้าหน้าที่คอยตรวจสอบก่อนออกจากโครงการทุกครั้ง</p> <p>- โครงการจัดให้มีพื้นที่กองเก็บวัสดุก่อสร้างไว้ภายในบริเวณพื้นที่ก่อสร้างอย่างเป็นสัดส่วน</p> <p>- โครงการจัดให้มีคนงานคอยทำความสะอาด กวาดเศษดิน ทราช และฉีดพรมน้ำบริเวณปากทางเข้า-ออกพื้นที่ก่อสร้างเป็นประจำทุกวัน พร้อมทั้งจัดให้มีประตูทางเข้า-ออกปิดทึบตลอดเวลา โดยจะเปิดเฉพาะเมื่อมีรถเข้า-ออกโครงการ เพื่อช่วยปิดบังไม่ให้เห็นภาพเศษวัสดุก่อสร้าง และภาพกิจกรรมก่อสร้าง ซึ่งอาจเป็นทัศนียภาพที่ไม่สวยงาม</p> <p>- ปัจจุบันโครงการอยู่ในช่วงโครงสร้าง โครงการจึงจัดทำรั้ว Metal Sheet สูง 6 เมตร โดยรอบแนวเขตที่ดิน เพื่อช่วยปิดบังไม่ให้เห็นภาพเศษวัสดุก่อสร้าง และภาพกิจกรรมก่อสร้าง ซึ่งอาจเป็นทัศนียภาพที่ไม่สวยงาม</p>	- - - -	- - - - - - -

ตารางที่ 3.1-1 (ต่อ) สรุปผลการปฏิบัติตามมาตรการป้องกันและแก้ไขผลกระทบสิ่งแวดล้อมโครงการ แบริ่งคอก ฮอไรซอน ไลท์ แอท รามคำแหง แคมปัส

ของบริษัท เจ้าพระยามหานคร จำกัด (มหาชน)

องค์ประกอบทางสิ่งแวดล้อม และคุณค่าต่างๆ	มาตรการป้องกันและแก้ไขผลกระทบสิ่งแวดล้อม	รายละเอียดการปฏิบัติตามมาตรการฯ	ปัญหา/อุปสรรค และการแก้ไข	เอกสารอ้างอิง รูปภาพหรือเอกสาร
4.5 การบดบังแสงแดด	<p>1. ก่อนที่จะทำการก่อสร้าง โครงการต้องจัดให้มีเจ้าหน้าที่จากบริษัทผู้รับเหมาเข้าไปแจ้งต่อผู้พักอาศัยที่อยู่ติดกับโครงการและให้หมายเลขโทรศัพท์ของเจ้าหน้าที่ควบคุมการก่อสร้าง เพื่อให้สามารถติดต่อกับโครงการได้โดยตรง</p> <p>2. กำหนดมาตรการชดเชยความเสียหายอันเนื่องมาจากผลกระทบที่อาจเกิดจากการก่อสร้างอาคารโครงการ ซึ่งโครงการจะทำหนังสือแจ้งผู้พักอาศัยที่อาคาร/บ้านพักอาศัยมีเงาอาคารของโครงการพาดผ่าน และอาจเป็นผู้ที่ได้รับผลกระทบด้านการบดบังแสงแดดจากอาคารโครงการ ณ วันที่เริ่มลงมือก่อสร้าง โดยในหนังสือดังกล่าวจะระบุชื่อและหมายเลขโทรศัพท์ของบุคคลที่จะเป็นผู้รับเรื่อง ซึ่งผู้ที่ได้รับผลกระทบสามารถติดต่อกับโครงการได้โดยตรง โดยเงื่อนไขในการดำเนินการตามมาตรการดังกล่าว บริษัท เจ้าพระยามหานคร จำกัด (มหาชน) ในฐานะผู้พัฒนาโครงการ จะเป็นผู้รับผิดชอบผลกระทบที่เกิดขึ้นจากการบดบังแสงแดดต่อบ้านพักอาศัยหรืออาคารที่อยู่ข้างเคียง</p>	<p>- ก่อนดำเนินการก่อสร้าง โครงการจัดให้มีเจ้าหน้าที่เข้าพบผู้พักอาศัยข้างเคียงโครงการ เพื่อแจ้งกำหนดการก่อสร้าง โดยระบุวันที่ทราบอย่างชัดเจน พร้อมทั้งให้หมายเลขโทรศัพท์ของเจ้าหน้าที่ควบคุมดูแลการก่อสร้าง เพื่อให้ผู้พักอาศัยที่อยู่ติดกับโครงการสามารถติดต่อกับโครงการได้โดยตรง</p> <p>- โครงการจัดให้มีกรมธรรม์ประกันภัยความรับผิดชอบตามกฎหมายต่อชีวิต ร่างกาย และทรัพย์สินของบุคคลภายนอก พร้อมทั้งจัดให้มีมาตรการชดเชยความเสียหายในกรณีที่ตรวจพบว่ามาจากการดำเนินการของโครงการ และจัดให้มีเจ้าหน้าที่รับเรื่องร้องเรียนเข้าพบบ้านข้างเคียงเป็นประจำ เพื่อแจ้งแผนงานการก่อสร้าง และสอบถามถึงผลกระทบจากการก่อสร้างโครงการ หากพบว่ามีเรื่องร้องเรียนด้านการบดบังแสงแดดต่อบ้านพักอาศัยหรืออาคารที่อยู่ข้างเคียง ทางโครงการจะทำการจดบันทึกและหาแนวทางแก้ไขปัญหาให้โดยทันที ซึ่งปัจจุบันยังไม่มีเรื่องร้องเรียนมายังโครงการ</p>	-	-
			-	- ดังภาคผนวกที่ 10

ตารางที่ 3.1-1 (ต่อ) สรุปผลการปฏิบัติตามมาตรการป้องกันและแก้ไขผลกระทบสิ่งแวดล้อมโครงการ แบนด์ค็อก โฮไรซอน ไลท์ แอท รามคำแหง แคมปัส

ของบริษัท เจ้าพระยามหานคร จำกัด (มหาชน)

องค์ประกอบทางสิ่งแวดล้อม และคุณค่าต่างๆ	มาตรการป้องกันและแก้ไขผลกระทบสิ่งแวดล้อม	รายละเอียดการปฏิบัติตามมาตรการฯ	ปัญหา/อุปสรรค และการแก้ไข	เอกสารอ้างอิง รูปภาพหรือเอกสาร
4.5 การบดบังแสงแดด (ต่อ)	อย่างไรก็ตาม เนื่องจากผู้ที่ได้รับผลกระทบจากการบดบังแสงแดดอาจจะได้รับผลกระทบไม่เท่ากัน และลักษณะของผลกระทบที่ได้รับแตกต่างกัน ดังนั้น หลักเกณฑ์และเงื่อนไขในการชดเชยค่าเสียหายหรือการดำเนินการแก้ไขผลกระทบให้แก่บุคคลที่ได้รับความเสียหายดังกล่าวกับบริษัท แต่หากทั้ง 2 ฝ่ายไม่สามารถตกลงกันได้ จะจัดตั้งคณะกรรมการประสานแก้ไขปัญหาจากการพัฒนาโครงการ เพื่อหาข้อตกลงร่วมกัน ซึ่งเงื่อนไขในการดำเนินการตามมาตรการต่าง ๆ โครงการจะเป็นผู้รับผิดชอบค่าใช้จ่ายตลอดระยะเวลาการก่อสร้าง	- โครงการจัดให้มีกิจกรรมรณรงค์กับความรับผิดชอบตามกฎหมายต่อชีวิต ร่างกาย และทรัพย์สินของบุคคลภายนอก พร้อมทั้งจัดให้มีมาตรการชดเชยความเสียหายในกรณีที่ตรวจพบว่ามาจากการดำเนินการของโครงการ และจัดให้มีเจ้าหน้าที่รับเรื่องร้องเรียนเข้าพบบ้านข้างเคียงเป็นประจำ เพื่อแจ้งแผนงานการก่อสร้าง และสอบถามถึงผลกระทบจากการก่อสร้างโครงการ หากพบว่ามีเรื่องร้องเรียนด้านการบดบังแสงแดดต่อบ้านพักอาศัยหรืออาคารที่อยู่ข้างเคียง ทางโครงการจะทำการจดบันทึกและหาแนวทางแก้ไขปัญหาให้โดยทันที ซึ่งปัจจุบันยังไม่มีเรื่องร้องเรียนมายังโครงการ	-	- ดังภาคผนวกที่ 10
4.6 การบดบังทิศทางลม	1. ก่อนที่จะทำการก่อสร้าง โครงการต้องจัดให้มีเจ้าหน้าที่จากบริษัทผู้รับเหมาเข้าไปแจ้งต่อผู้พักอาศัยที่อยู่ติดกับโครงการและให้หมายเลขโทรศัพท์ของเจ้าหน้าที่ควบคุมการก่อสร้าง เพื่อให้สามารถติดต่อกับโครงการได้โดยตรง	- ก่อนดำเนินการก่อสร้าง โครงการจัดให้มีเจ้าหน้าที่เข้าพบผู้พักอาศัยข้างเคียงโครงการ เพื่อแจ้งกำหนดการเจาะก่อสร้าง โดยระบุวันให้ทราบอย่างชัดเจน พร้อมทั้งให้หมายเลขโทรศัพท์ของเจ้าหน้าที่ควบคุมดูแลการก่อสร้าง เพื่อให้ผู้พักอาศัยที่อยู่ติดกับโครงการสามารถติดต่อกับโครงการได้โดยตรง	-	- ดังภาคผนวกที่ 8

ตารางที่ 3.1-1 (ต่อ) สรุปผลการปฏิบัติตามมาตรการป้องกันและแก้ไขผลกระทบสิ่งแวดล้อมโครงการ แบริ่งคอก ฮอไรซอน ไลท์ แอท รามคำแหง แคมปัส







ของบริษัท เจ้าพระยามหานคร จำกัด (มหาชน)

องค์ประกอบทางสิ่งแวดล้อม และคุณค่าต่างๆ	มาตรการป้องกันและแก้ไขผลกระทบสิ่งแวดล้อม	รายละเอียดการปฏิบัติตามมาตรการฯ	ปัญหา/อุปสรรค และการแก้ไข	เอกสารอ้างอิง รูปภาพหรือเอกสาร
4.6 การบดบังทิศทางลม (ต่อ)	2. กำหนดมาตรการชดเชยความเสียหายอันเนื่องมาจากผลกระทบที่อาจเกิดจากการก่อสร้างอาคารโครงการ ซึ่งโครงการจะทำหนังสือแจ้งผู้พักอาศัยที่อาคาร/บ้านพักอาศัยที่อาจเป็นผู้ได้รับผลกระทบด้านการบดบังลมจากอาคารโครงการ ณ วันที่เริ่มลงมือก่อสร้าง โดยในหนังสือดังกล่าวจะระบุชื่อและหมายเลขโทรศัพท์ของบุคคลที่จะเป็นผู้รับเรื่อง ผู้ที่ได้รับผลกระทบสามารถติดต่อกลับโครงการได้โดยตรง โดยเงื่อนไขในการดำเนินการตามมาตรการดังกล่าว บริษัท เจ้าพระยามหานคร จำกัด (มหาชน) ในฐานะผู้พัฒนาโครงการ จะเป็นผู้รับผิดชอบผลกระทบที่เกิดขึ้นจากการบดบังลมต่อบ้านพักอาศัยหรืออาคารที่อยู่ข้างเคียง อย่างไรก็ตาม เนื่องจากผู้ที่ได้รับผลกระทบจากการบดบังลมอาจจะได้รับผลกระทบไม่เท่ากัน และลักษณะของผลกระทบที่ได้รับแตกต่างกัน ดังนั้น หลักเกณฑ์และเงื่อนไขในการชดเชยค่าเสียหายหรือการดำเนินการแก้ไขผลกระทบให้แก่บุคคลที่ได้รับผลกระทบดังกล่าวกับบริษัท แต่หากทั้ง 2 ฝ่ายไม่สามารถตกลงกันได้ จะจัดตั้งคณะกรรมการประสานแก้ไขปัญหากจากการพัฒนาโครงการ เพื่อหาข้อตกลงร่วมกัน	- โครงการจัดให้มีกิจกรรมรณรงค์เกี่ยวกับความรับผิดชอบต่อสังคมตามกฎหมายต่อชีวิต ร่างกาย และทรัพย์สินของบุคคลภายนอก พร้อมทั้งจัดให้มีมาตรการชดเชยความเสียหายในกรณีที่ตรวจพบว่ามาจากการดำเนินการของโครงการ และจัดให้มีเจ้าหน้าที่รับเรื่องร้องเรียนเข้าพบบ้านข้างเคียงเป็นประจำ เพื่อแจ้งแผนงานการก่อสร้าง และสอบถามถึงผลกระทบจากการก่อสร้างโครงการ หากพบว่ามีเรื่องร้องเรียนด้านการบดบังทิศทางลมต่อบ้านพักอาศัยหรืออาคารที่อยู่ข้างเคียง ทางโครงการจะทำการจดบันทึกและหาแนวทางแก้ไขปัญหาให้โดยทันที ซึ่งปัจจุบันยังไม่มีเรื่องร้องเรียนมายังโครงการ	-	- ดังภาคผนวกที่ 10

ของบริษัท เจ้าพระยามหานคร จำกัด (มหาชน)

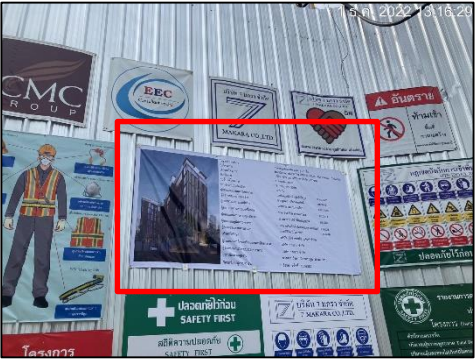
องค์ประกอบทางสิ่งแวดล้อมและคุณค่าต่างๆ	มาตรการป้องกันและแก้ไขผลกระทบสิ่งแวดล้อม	รายละเอียดการปฏิบัติตามมาตรการฯ	ปัญหา/อุปสรรคและการแก้ไข	เอกสารอ้างอิงรูปภาพหรือเอกสาร
4.6 การบดบังทิศทางลม (ต่อ)	ซึ่งเงื่อนไขในการดำเนินการตามมาตรการต่าง ๆ โครงการจะเป็นผู้รับผิดชอบค่าใช้จ่าย ตลอดระยะเวลาการก่อสร้าง			
4.7 การบดบังคลื่นวิทยุโทรทัศน์	กำหนดมาตรการชดเชยความเสียหายอันเนื่องมาจากผลกระทบที่อาจเกิดจากการก่อสร้างอาคารโครงการ โดยโครงการจะทำหนังสือแจ้งผู้พักอาศัยที่อยู่ใกล้เคียงพื้นที่โครงการในรัศมี 100 เมตร ซึ่งอาจเป็นผู้ที่ได้รับผลกระทบด้านการบดบังคลื่นสัญญาณโทรทัศน์จากอาคารโครงการ ณ วันที่เริ่มก่อสร้างเพื่อให้ผู้พักอาศัยที่อยู่ใกล้เคียงโครงการที่ได้รับผลกระทบดังกล่าวสามารถติดต่อกับโครงการได้ โดยโครงการจะดำเนินการติดตั้งจานรับสัญญาณดาวเทียมให้กับผู้ที่ได้รับผลกระทบเหล่านี้หลังจากที่ได้รับแจ้งรวมทั้งจะดำเนินการปรับจานรับสัญญาณดาวเทียมให้กับบ้านพักอาศัยที่มีจานรับสัญญาณดาวเทียมอยู่แล้วและได้รับผลกระทบจากการก่อสร้างอาคารโครงการ ซึ่งเงื่อนไขในการดำเนินการตามมาตรการดังกล่าวโครงการจะเป็นผู้รับผิดชอบค่าใช้จ่ายตลอดระยะเวลาการก่อสร้าง	- โครงการจัดให้มีกรมธรรม์ประกันภัยความรับผิดชอบต่อตามกฎหมายต่อชีวิต ร่างกาย และทรัพย์สินของบุคคลภายนอก พร้อมทั้งจัดให้มีมาตรการชดเชยความเสียหายในกรณีที่ตรวจพบว่ามาจากการดำเนินการของโครงการ และจัดให้มีเจ้าหน้าที่รับเรื่องร้องเรียนเข้าพบบ้านข้างเคียงเป็นประจำ เพื่อแจ้งแผนงานการก่อสร้าง และสอบถามถึงผลกระทบจากการก่อสร้างโครงการ หากพบว่ามีเรื่องร้องเรียนด้านการบดบังคลื่นวิทยุ/โทรทัศน์ต่อบ้านพักอาศัยหรืออาคารที่อยู่ข้างเคียง ทางโครงการจะทำการจดบันทึก และหาแนวทางแก้ไขปัญหาให้โดยทันที ซึ่งปัจจุบันยังไม่มีเรื่องร้องเรียนมายังโครงการ	-	- ดังภาคผนวกที่ 10

รายงานผลการปฏิบัติตามมาตรการป้องกันและแก้ไขผลกระทบสิ่งแวดล้อมและมาตรการติดตามตรวจสอบคุณภาพสิ่งแวดล้อม
โครงการ แบนด์คอก ฮอไรซอน ไลท์ แอท รามคำแหง แคมปัส (ระยะก่อสร้าง) ระหว่างเดือนสิงหาคม-ธันวาคม 2565

	
<p>ภาพที่ 1 รั้ว Metal Sheet ความสูง 6 เมตร</p>	<p>ภาพที่ 2 พนักงานทำความสะอาดพื้นที่โครงการ</p>
	
<p>ภาพที่ 3 ป้ายรายละเอียดโครงการ</p>	<p>ภาพที่ 4 ผ้าใบคลุมรถบรรทุก</p>
	
<p>ภาพที่ 5 ฉีดพรมน้ำ</p>	<p>ภาพที่ 6 พื้นที่สำหรับทำกิจกรรมที่ก่อให้เกิดมลพิษ</p>



ภาพที่ 7 ประตูทางเข้า-ออกปิดทึบ



ภาพที่ 8 ป้ายจำกัดความเร็ว

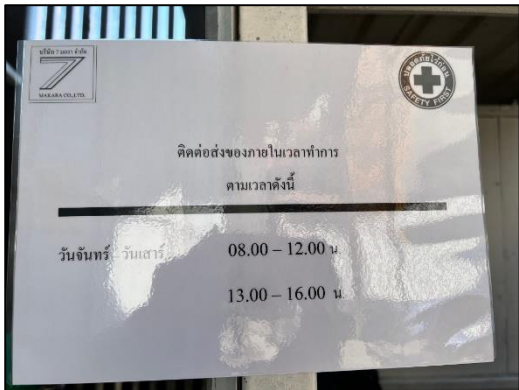

ภาพที่ 9 ป้ายกำหนดช่วงเวลาขนส่ง



ภาพที่ 10 ป้ายกำหนดช่วงเวลาทำงาน



ภาพที่ 11 กิจกรรมนำเศษวัสดุก่อสร้าง

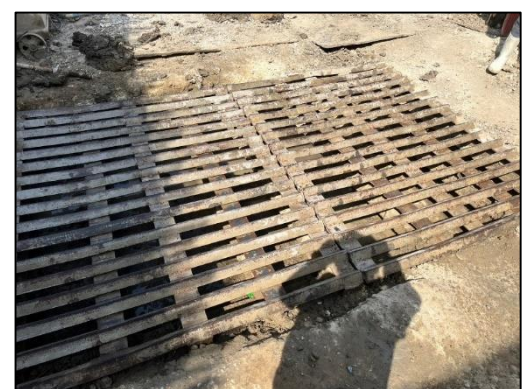

ภาพที่ 12 พื้นที่ล้างล้อ



ภาพที่ 13 ปูแผ่นเหล็ก



ภาพที่ 14 กล่องรับเรื่องร้องเรียน



ภาพที่ 15 บริษัทควบคุมงาน



ภาพที่ 16 ชุดฟอร์มคนงาน



ภาพที่ 17 Morning Talk

	
<p>ภาพที่ 18 อุปกรณ์ป้องกันอันตราย</p>	<p>ภาพที่ 19 ป้ายเตือนให้สวมใส่อุปกรณ์ลดเสียง</p>
	
<p>ภาพที่ 20 ห้องน้ำคนงาน</p>	<p>ภาพที่ 21 กิจกรรมล้างห้องน้ำ</p>
	
<p>ภาพที่ 22 ระบบบำบัดน้ำเสีย</p>	<p>ภาพที่ 23 ถังสำรองน้ำ</p>



ภาพที่ 24 ถังมูลฝอย



ภาพที่ 25 ป้ายวิธีการคัดแยกขยะ



ภาพที่ 26 ป้ายห้ามสูบบุหรี่



ภาพที่ 27 ถังดับเพลิง

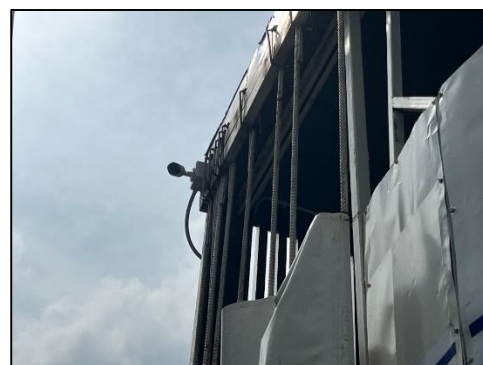

ภาพที่ 28 กล้องวงจรปิด

	
<p>ภาพที่ 29 เจ้าหน้าที่รักษาความปลอดภัย</p>	<p>ภาพที่ 30 บ้านพักคนงาน</p>
	
<p>ภาพที่ 31 เบอร์โทรผู้รับเรื่องร้องเรียน</p>	<p>ภาพที่ 32 ป้ายเตือนอันตราย</p>
	
<p>ภาพที่ 33 หัวหน้าคนงาน</p>	<p>ภาพที่ 34 กฏระเบียบโครงการ</p>



ภาพที่ 35 น้ำดื่มสะอาด



ภาพที่ 36 วิธีการล้างมือ



ภาพที่ 37 แขนเครนอยู่ในพื้นที่โครงการ